民國日報

中華民國十九年三月十七日（星期一）

館址上海山東路二零二號

電話營業部一四八一六號編輯部一七四六八號

無線電掛號三七〇八四二六五

第五千零零四號

今日四張售大洋三分五厘

定報價目

中國境內每一月洋一元一角三個月洋三元二角六個月洋六元三角十二個月洋十二元國外報費每一月洋二元六角三個月洋七元七角六個月洋十五元三角十二個月洋三十元

廣告刊例

▲特等新聞下[illegible]行起碼每日每行洋七角▲頭等二行起碼每日每行大洋一元凶角▲後幅長行三行起碼每行一元▲豎要類短行每字一分五警▲書通地位英寸二方寸超醫每寸每日洋七角七分

遷移通告

中華碼頭有限公司

開灤售品處

國產水泥營業所

益群事務委託所

委託事項

地產事務 文書事務 調查事務 接洽事務 設計事務 建築事務 經租事務 法律事務 會計事務 人事事務

本所創辦以来倏一年矣創中國未有之業開社會風氣之先積極經營不遺餘力蓋緣委託事業東西各國雖已風行而在我國則尚屬創舉鑫之組織之初亦未敢必其進行何似乃一年以来荷蒙各界惠顧紛紛見委總計大小事件不下數百餘起其演進成績竟有出於預期之外者於此可見委託事業之需要社會風氣之已開曷勝欣幸鑫之等行能無似兢兢焉惟有負委託是懼所幸分門別類各有專家合作分工實事求是既無隕越之譏輒有不虞之譽諸君贊助之惠銘感實深此後初基已樹自當益求精進藉副各界委託之雅儻蒙垂教無任歡迎所有委託事項畧舉如上其細目詳載簡章函索即寄凡公司行棧團體個人設有各種正當事務均可常年或臨時委託本所代辦非正當者恕不接受此啓

創辦人 姚鑫之

地址 上海法租界愛多亞路一八七號 勝洋影片公司內

電話 一二五六二號 一二七〇二號

美商恒豐公司敬告全國印刷界

總行 上海泗涇路十號

分行 天津 濟南

電話 本埠六〇八一二及三

電報 掛號 六二六五

本公司經理美國油墨久為各界所贊許現有大批貨物到申花色繁多以備選購所有膠版石印鉛印落石袋印墨等以及凡立水混筒膠一切印刷用品如蒙惠顧無任歡迎

飛龍商標

謹防冒牌

此即本公司902號落石墨之樣圖

學校圖書館之兩大功能

1 養成學生自動讀書之習慣與運用圖書之技能

2 對於師生兩方面供給參考資料增進研究興趣

學校圖書館之重要早為全國教育界所公認前屆全國教育會議復有完成各中小學校附設圖書館之議決案但以選書之不易經費之不裕與夫管理人才之難得每足以阻礙學校圖書館事業之發展自敝館**萬有文庫**出版一切困難均可解除

萬有文庫依照中外圖書統一分類法標明類號於書脊之上並附贈目錄片購者可省分類編目之煩極易管理至其選書之精審包羅之廣備分配之勻稱售價之經濟尤合於學校圖書館之用現在各校均已開學正應着手於圖書館之設備本館極願以「萬有文庫對於學校圖書館之適用計畫」一一寄呈參考請示地址即行郵奉

萬有文庫

第一集二千零十冊

第一期四百零一冊業已出版

現售四百八十元

贈閱樣本

商務印書館

上海全市樂商始終遵守市政府批令 一致拒絕樂業職工會強迫安揷 失業工人靜候當局依法解決

上海全市樂商公啟

郵政儲金匯業總局廣告

營業種類

郵政儲金 一、存簿活期儲金 二、支票活期儲金 三、定期儲金 四、郵票儲金

郵政匯兌 一 國內匯兌 全國各地郵局通匯地方計二千一百二十一處所如承顧客委託均可匯兌

外匯兌 英美德法日本葡萄牙瑞典丹麥比利時挪威暹羅法屬阿爾及耳殖民地美國之瓜汗荷屬東印第斯坎拿大馬來聯邦南洋羣島安南澳門香港各地郵局均可通匯

營業時間 除星期日及放假日外每日上午九時至下午四時

營業地址 局設上海福州路五號 電話一八七八六 一八七八七 一八七八八 一八七八九號 電報掛號 中文八三一四 英文POSTALBANK

總辦 劉書蕃 會辦 沈叔玉 麥倫達

本總局奉令設立管全國郵政儲金及匯兌等事務除原有存簿活期儲金及郵票儲金兩種各地郵政儲金局及本總部照舊辦理外並在本局內先行設立定期儲金支票活期儲金兩種局內且設有郵政支局一處茲將本局辦理業務種類及營業時間暨地址列左

上海老正和記發行綢布染廠發售大減價七折預約券通告

廠址 上海法租界愛多亞路鄭家木橋東首電話一三二一〇二

日期 國歷三月十六日起券額一千張截止額滿截止欲購從速

龍祥兒覽

汝已成年性尚聰敏教養之德汝豈不知正擬為汝締婚乃竟不告而行是何見解古來英雄傑士其出處必磊落光明汝縱有志願儘可陳明則汝父達者必能成汝之志見報望速來向余言明絕不拒攔望三思之勿貽後悔

母張楊氏啓

裕華毛織廠

啟新洋灰公司南部總批發所

華商上海水泥公司

華豐搪瓷公司

鴻生火柴公司

劉鴻記

元泰有限公司

裕生火柴公司

均於三月十七日遷至愛多亞路三十八號

三月十六日起在此一個月內每份額外加送明星頭水或安白倫生髮香水一瓶

中法西合組 分紅利 有贈品

婦女美德儲蓄部

零存	期限	利率
	一年	八厘
	二年	九厘
	三年	一分

整存	期限	利率
	一年	八厘
	二年	九厘
	三年	一分
	四年	分一
	五年	分二

●愛美乃婦女之天性●

●儲蓄為致富之根源●

緣起

今欲提倡婦女界之儲蓄。增進容貌上之美麗。節省家庭間之消費。有組織婦女美德儲蓄之必要。此種儲蓄。係由中法中西兩大藥房所合組。按中法中西兩大藥房。均有數十年悠久歷史。近百家支分店號。基礎鞏固。信用昭著。營業廣大。普遍全國。且考婦有四德。婦容為四德之一。蓋人人有審美之觀念。而婦女尤具愛美之特性。中法中西兩大藥房所製各種化粧香品。嬌艷芬芳。有美皆備。濃妝淡抹。無美不宜。凡屬婦女美德儲蓄部之儲戶。每人每月得享贈送妝品代價券之利益。各種化粧品。本為閨中所必備。修容所必需。出資購買。消費殊多。當此生活高漲之際。亦為家庭支出之一大宗。惟婦女美德儲蓄部各儲戶。每月既可得優厚之利息。又有妝品代價券之贈送。無須出資購買化粧品。得以節省家庭日用之開支。一舉兩得。何樂不為。諸姑姊妹。盍興乎來。另有詳章。不論面取函索。均所歡迎

婦女美德儲蓄計分二種（零存整取）（整存整取）列表於后

▲零存整取…… 以每月存儲洋五元為一份 期限至多三年週息最高一分

▲整存整取…… 以一次存儲洋一百元為一份 期限至多五年週息最高一分二厘

第一次存入時特別贈送孩兒面或花籃香粉一盒 每份每月贈送妝品代價券一張可抵大洋五角 存期在二年以上者尚有得分紅利之希望

凡於三月十六日起至四月十五日止在此一個月內儲款者除照章奉送之贈品及妝品代價券外再額外加送價值一元五角之明星頭水或安白倫生髮香水一瓶以示特別優待也

明星頭水　安白倫生髮香水

收款處●北京路中法大藥房總店●三馬路中法大藥房老店●四馬路中西大藥房總店●浙江路中西大藥房支店

華安合羣保壽公司 徵求論文

與教育界同志有切身關係：

華安合羣保壽公司教育人員保險籌備委員會

一 題目（教育人員保險之具體方案）二 論文大綱 1 此項事業之重要 2 略述教育人員之生活狀況 3 教育人員之利益 4 試述舉辦此項事業之各方面困難及其救濟方法 5 列舉此項保險事業之具體方案 三 字數 五千至一萬 四 獎金 第一名二百元 第二名八十元 第三名五十元 第四五名卅元 第六七名廿元 第八九十名十元 五 期限 四月二十日以前截止 掛號郵寄上海靜安寺路 請本公司教育人員保險籌備委員會

號四 甲 凡現在學校圖書館及其他教育機關服務人員均可應徵 乙 應徵者須開具履歷並附白 丙 徵文須謄寫清楚並加標點 保險籌備委員會常務委員江問漁李登輝趙師復鄭通和劉湛恩歐元懷錢新之諸先生閱卷評判

上海中國華成煙草股份有限公司召集第七屆股東大會通告

本公司第七屆股東常會現定於四月六日（星期日）下午二時在西藏路寧波旅滬同鄉會二樓演講廳內開會報告上年度帳略及營業狀況並改選董事及監察人除事函通告各股東外特此登報公告再自登報日起至開會日止暫停股票過戶合併聲明 董事會謹啓

上海東方飯店股份有限公司召集股東會通告

本公司定於三月二十三日下午一時在本店禮堂內開股東大會選舉董監及職員並提議事件除先由各招股人代分通知外並希於會期前三日攜帶股票及收據向本店領取入場券以憑選舉及議決特此通告

翔華電氣股份有限公司召集股東常會公告

本公司定於三月二十四日（星期一）下午準二時在引翔港天寶寺沙虹路口本事務所開股東常會報告經過及業務進行除另函附件奉布外特先登報公告凡我股東屆時務乞惠臨集議是荷 董事會謹啓

中央信託股份有限公司召集第九屆股東定期會

本公司第九屆股東定期會經董事會議決定於民國十九年三月三十日下午一時在上海北京路九十八號本公司開會務請各股東於開會以前五日內攜帶股票至本公司驗取入場券以憑屆時蒞會再本公司股票於會期前一月內（二月念三日起至會終日止）停止過戶除函達外特此通告

上海雜糧油餅交易所股份有限公司第九屆股東常會公告

本所定於國歷三月三十日下午二時在本所市場召集第九屆股東常會並照章改選監察人務請各股東於是月二十四日起每日上午十時至下午四時止攜帶股票至本所總務科驗明領取入場券及選舉票等件於二十九日投票股東常會時開票再本所股票應於登報日起至股東常會開會日止停止過戶合併聲明 本所理事會謹啓

上海十六鋪太平街 浙江南康旅館 新屋落成正式開幕 房價九扣附送贈品 廣告

本館自房屋工竣以來蒙各界諸君聯袂光顧實深榮幸惟其時裝修尚未完竣諸多抱歉今因內部佈置統已完備擇於國歷三月二十日正式開幕房金價九扣並附送精美贈品一月藉酬惠顧諸君之雅意

中國通商銀行發息公告

本銀行第六十五屆改用國歷結帳自己巳年七月初一日起截止國歷十八年十二月底止發給股息八厘計算請於國歷三月一日起持票向本銀行收取特此通告 公鑒

更正

本報自十三日起至十五日止所登陸海空軍總司令部兵站總監部啓事廣告內民國十八年十一月份起至十九年一月份止交通船舶費收入項款報告總冊收入之部十二月份船費三十萬元當時因手民漏去「十」字合亟聲明更正

聲明

啓者前見報載菊舫叔父（即趙彙基）鄭重聲明一則完全與事實不符特郞人等分居卑幼未便公然爭辯貽人口實除已迭函聲明事實外用特登報表示否認伏希諸族戚親友公鑒 趙毓賢同弟等啓事

介紹名醫 朱少坡高足朱孟教醫士

先生訪至道乎明賢・壁曾面九・擬豐功於良相・肱已折三・籟家大小・屢受先生手到回春之惠・無以為報・特此鳴謝・ 診所貴州路六號電話一五九〇 門診上午九時起下午三時止出診下午四時起七時止

褚民誼啓事

江蘇全省運動大會定於三月十五日起二十日止在鎮江省會舉行民誼謬承推舉主任獎品部事宜前曾分函代為徵求獎品諒荷鑒察日來已承陸續寄到除轉送外敬代拜嘉惟會期已近其有尚未寄出者務希提前賜寄運送鎮江江蘇教育廳轉交局勝感幸

姚坤記號鑒

啓者前於舊歷己巳年由尊號將各種紙貨計一千二百十六件在敝行抵押去元九千五百兩刻已過期茲限一星期內持款來行取贖逾限將貨變賣款不足數仍向尊號追償特此佈告 協記新白

申裕前同志鑒

頃據本區第十分部呈稱以同志蹤跡不明亦不履行黨員應盡義務決登報招尋仰同志見報後即至浦東爛泥渡警局路本會接洽以一星期為限逾期呈請上級處毋誤為要 中國國民黨上海特別市第五區執行委員會啓

遺失職員證聲明作廢

茲於三月十日遺失上海特別市衛生局第七十六號技士職員證一張粘有本人照片除呈局備案外特此聲明作廢至希公鑒 顧北祺啓

江蘇省會建設委員會招商投標中山路工程佈告

本會擬築中山路第三段（竹竿巷至北門）凡有築路經驗資本殷實願承包是項工程者即日起至鎮江江蘇省政府內本會繳納圖樣費洋十元投標保證金洋三百元領取圖樣及施工細則等件照章投標並於四月一日上午十時在本會當衆開標此告

京滬鐵路工務處招標通告

本路現擬招標承造南京站屋及新站屋凡已註冊之包工有願承包者可於十九年三月十七日起至上海北站工務處領取圖樣及說明書隨繳保證金洋十元投標人若將圖樣等繳回則此項保證金即可發還所有標函准於三月二十四日下午三時在北站總務處當衆開標投標人應於三月二十四日上午十一時以前將標函投送總務處特此通告

滬杭甬鐵路工程處招標通告

本路現擬招人承包下列六項工程如已註冊之包工中有願意承包一項或數項者每項應備圖樣保證金洋十元至杭州城站一段工程處領取圖樣及說明書等所有標函應於開標日前寄至杭州城站段工程處茲定於十九年三月三十一日上午十時在杭州城站當衆開標屆時投標人得將圖樣繳還換取保證金特此通告 計開 一 許村站開水井一口 二 硤石站開水井一口 三 上海南站接造油間 四 嘉興貨棧內舖水泥地 五 嘉興貨棧旁填土 六 閘口鐵台後面填土

上海特別市壇業工會 加薪伸謝社會局 敦厚二公司 啓事

敬啓者敝會工友因生計艱難工資微薄經呈請社會局承蒙顧念並蒙敦厚二公司代表酒業鄭久遠方惠恆醬業金紹根潘如興四君承允訂於國歷三月一日起各園坊補壇照原價每只加七厘缸每隻加四分訂定一年為期敝會全體會員感盛德特登報伸謝 壇業工會啓

上海特別市社會局通告

本局南市電話現已改用小交換機舊有電話號碼自即日起一律廢止另定一六三九及一六四〇兩號為總號轉接各辦公室恐未週知特此通告

上海濬浦總局通告 第一九二號

本局濬浦工科現需初級機械副工程師一人應徵者年齡在二十五歲至三十五歲之間須能讀寫英文執有機械工程科文憑並至少曾在大機械工廠實習兩年繪圖室實習一年起始薪水每月規元二百五十兩先行試用一年應徵者須用英文外面註明「副」字並附文憑及經驗證書各抄件至遲於本年五月一日封固交到以便核辦特此通告 民國十九年三月一日 總工程師 查得利

廂業集義公所奉令改稱上海特別市海味號同業公會

案奉商整會函轉工商部令同業公會各項法令文件限期改組等因本公所業於本月十六日召集委員開會議決即日起將從前使用之名稱宣告廢止改用商整會所定之適當名稱為上海特別市海味號同業公會並登入民國新聞二報以期週知此佈

巢堃大律師代表漢口民信協記公司土壋街僑口第一廠為無錫製皂股份有限公司租用太平洋肥皂商標聲明

案據當事人漢口民信協記公司總經理薛坤明君稱本公司於民國四年成立十一年三月奉前北京農商部註冊 [illegible]

租賃商標合同議據

[illegible]

計開

[illegible]

錫廠來函

[illegible]

袁漢雲律師代表甯波恆大錢莊期票被盜聲明作廢

敝當事人甯波恆大錢莊於本年三月二日被盜除現款外又被劫去申甬兩埠銀洋期票一百九十六紙深恐日後引起糾紛除由該莊向各關係莊號通告作廢另製手據並略請甯波總商會分別函請上海商整會及申甬各官署備案外特委託本律師代為登報聲明所有被劫票據牌號數目期開列於後以後發現概作廢紙望各界注意是幸

計開

[illegible]

桑志澍律師代表退保啟事

頃據敝當事人王綬珊君委稱茲因年事日長精力不濟年來賠累較鉅深恐不克担負所有從前向外担保各親友書件自登報日起一概作廢事屬代登報聲明諸希公鑒 事務所麥根路九〇五號

鄭毓秀律師受任航海總公所主任王瑞龍穆謁誼兩君常年法律顧問

本律師受任王瑞龍穆謁誼兩君常年法律顧問嗣後如有侵害王穆兩君名譽自由財產及其他一切法益本律師當盡依法保障之責 事務所江西路新康路四號電話一五一九九八號 三月十五日

鄭毓秀律師受任陳悅興主陳智強陳永興主陳汝明君常年法律顧問

本律師受任陳智強陳汝明常年法律顧問嗣後如有侵害陳君等名譽自由財產及其他一切法益本律師當盡依法保障之責

瞿鉞律師受任曹伯符君常年法律顧問通告

本律師茲受任曹伯符君常年法律顧問嗣後如有侵害曹君之名譽財產權利及一切法益本律師當盡保障之責特此通告 律師瞿鉞啓 事務所梅白格路M十七號電話三二六三三

瞿鉞律師受任上海建裕新記公司經租賬房常年法律顧問通告

本律師受任上海建裕新記公司經租賬房常年法律顧問嗣後凡關於建裕經租帳房一切權利法益本律師依法盡保障之責特此通告 事務所上海公共租界梅白格路M十七電話三二六三三

律師黃迺穆代表慈谿王祖煌啓事

據當事人王祖煌來稱三弟祖寅於四歲時出嗣母舅羅姓人證物證均極完備是早與王氏無關且先人既無遺產要知祖寅之成家均係外舅之助 [illegible] 特此啓事

律師魏炯受任安祿棉織廠常年法律顧問通告

本律師現受任安祿棉織廠常年法律顧問該廠所出毛巾浴巾被巾印花被單提花被面枕套枕衣圍涎尿布檯布浴衣內衣羅紋運動背身透涼羅蚊帳等品均以眼睛或眼鏡為商標使用已久婦孺皆知並經呈奉工商部暨商標局註冊各在案嗣後如有侵害該廠商標以及其他法益者本律師當依法盡保障之責特此通告 事務所河南路一八三號 電話一八五一六

裘汾齡律師代表莊進明否認無錫匯源絲廠退租之聲明並警告吳鳳起莊雨亭啓事

[illegible]

律師金煜代表吳月山郎卓文君女士與彭福興脫離關係聲明

頃據當事人吳月山女士聲稱渠與彭福興君雖曾一度同居但於三年前已早脫離關係曾經立有筆據各執為憑乃再無糾葛吳女士誠恐外界不明真相飛短流長爰委本律師代表聲明前來據此合亟登報聲明如上 事務所法界甯波路六十八號 電話一〇六〇七號

律師吳之屏代表恆泰新記報關行為受盤恆泰報關行啟事

[illegible]

馮堪律師代表張氏義房智房聲明

[illegible]

律師沙訓義代表上海柴炭同業公會糾正金宏基律師代表浙台柴商業聲明反對擅訂扣現苛例啟事

[illegible]

姚希琛律師代表盛豐新記報關行受盤盛豐恒順公報關行通告

[illegible]

蔡倪培律師代表法租界南仁濟里全體房客忠告慎餘公司因無從送達特再登報通告

[illegible]

律師金煜受任陳財寶君法律顧問通告

[illegible] 事務所法租界甯波路六八號 電話一六〇〇七號

范剛律師代表秦月娥女士脫離王姓家屬關係啟事

[illegible]

汪勵吾著

實驗演說學

[illegible]

今日大事

▲閻仍陽示和平陰謀叛亂 縱馮回陝率部南侵並預徵錢糧抽股富捐供軍費
▲韓石竭誠擁護中央石部先鋒已抵豐樂韓部亦集中待命
▲全訓會議出席代表昨日謁陵
▲張貞師將調潮梅
(以上見電訊)
▲日政府擬以廣田弘毅任駐華公使
▲新任蘇民廳長胡樸安昨晚晉京
▲宋子良有將兼任江海關監督說
(以上見本埠新聞)

閻對時局態度如是
陽示和平陰圖叛亂
縱馮回陝率部反抗中央
晉軍集中兩路準備南侵
預徵錢糧並擬抽股富捐

本報北平電 據確報閻最近對時局態度、一面派員至津購定船票、準備出洋、偽裝和平模樣、一面於九日縱馮回陝、使其率領西北軍出關、以抗中央、並令直轄晉軍集中平漢津浦兩線、積極暗中準備一切、俟西北軍出關、即南侵、

本報北平電 閻發給西北軍大批械彈糧秣現已陸續輸送至蒲州轉潼關、

本報北平電 閻令華北各省地方官預徵錢糧至民國念二年、並預備抽收股富捐、以充軍費、

本報北平電 西北軍內部分馮鹿兩派、馮派主迎馮聯閻、用兵南下、鹿派頗穩健、主張閻馮出洋、各方息兵、專注力於休養生息、

本報南京電 武漢軍校以閻錫山背叛中央、要勁乖謬、電請中央明令取消閻本兼各職、

石部先鋒已達豐樂
討伐令下即可進攻
西北災祲兵無鬥志

本報南京電 石友三部師長袁德性十六日語記者、石先頭部隊已達豐樂、與晉軍相距只四十里、中央如下討伐令、於兩小時內即可與晉軍接觸、韓復榘部隊現駐滑縣道口一帶、集中待命、

本報南京電 十一軍政訓處主任海濤十六日語記者、韓石竭誠擁護中央、馮王兩師束裝待命、西北旱災、兵無鬥志、馮雖回陝、無能爲力、

本報南京電 三路軍代表唐襄十五日晨由京過徐返汴、再赴鄭、晤韓復榘、轉示中央意旨、

本報南京電 漢電、王金鈺十五日早返鄭、徐泉定十六日赴襄、率部剿匪、

本報南京電 漢電、六師趙觀濤部奉令歸王金鈺指揮、趙已令△部十七旅向漯河推進、

瀋陽會議維護和平
貫澈東電主張

本報南京電 瀋陽邊防署連日開最高會議、對大局仍貫澈東電主張、維護和平、張作相定十七日返吉、

全訓會議代表謁陵
湘代表王祺主祭

本報南京電 全國訓練會議出席代表十六日謁陵、由湘代表王祺主祭、

本報南京電 全國訓練會議秘書處組織就緒、分議事文書招待事務四處、

楊樹莊昨晨抵京
報告查辦閩事情形
日內仍將來滬養病

本報南京電 楊樹莊偕陳紹寬十六日晨抵京、下午一時赴總部、謁蔣主席、報告奉令查辦閩事情形、聞楊仍擬日內赴滬養病、俟中央對閩事決定辦法後、再行返閩、

軍需會議
明日閉幕

本報南京電 軍需會議各案審查竣事、該會議定十八日即閉幕、

新委三師長
奉召入京聽訓

本報南京電 漢電、蔣主席電召新委四十七師長上官雲相五十四師長郝夢麟四十四師長蕭之楚入京、聽候訓話、上官等現正摒擋一切、不日起程、

本報漢口電 上官雲相蕭之楚郝夢齡、定日內赴京、謁蔣主席、

何鍵派員來京
報告討逆經過

本報南京電 漢電、何鍵派危宿鐘陶兩副師長赴京、謁蔣主席、報告討逆經過情形、十六日抵漢轉京、

本報南京電 劉建緒十六日電京、報告正會同六八兩路向南甯柳州總攻、逆軍殘部無多、月內即可肅清、

張貞將任潮梅警備
漳龍由金漢鼎師接防

本報廈門電 軍息、一師內定調防潮梅、張貞任潮梅警備司令、參謀處長阮寬洪十四日過廈赴粵、即係接洽此事、漳州龍巖將由金漢鼎師接防、

本報南京電 張貞議、處置閩西善後事宜、已向蔣主席請示、被捕省委尙未完全自由、金漢鼎劉和鼎兩部現正圍剿朱毛、

新日使內定
廣田弘毅

本報南京電 據日方傳出消息、日外務省擬任廣田弘毅爲駐華公使、法權問題日方以關係重要、將由廣田負責解決、

新葡使來華期
月初起程

本報南京電 葡新任培渠爲駐華公使、已得我政府同意、培渠定四月初起程來華、約五月底可以抵滬、即晉京、呈遞國書、

德使將南來
▲招待德實業考察團

本報南京電 德使卜爾熙以該國實業考察團業已起程來華、約四月中可抵滬、卜擬四月初旬由平轉道南下、赴滬招待、

濟市造林運動

本報濟南電 十六日上午一時、濟南各界在市政府開造林運動大會、到一萬餘人、何思源主席、各界代表相繼演說、十二時散會、

莫德惠返哈
下月中旬赴俄

本報南京電 瀋電、莫德惠十五日午後返哈、定下月中旬赴俄、

海外黨義宣傳
教部注意

本報南京電 教部十六日令駐外各領事、飭會同當地黨部於舉行總理紀念週時、在可能範圍內召集華僑學校教職員華僑教育社團及文化機關人員華僑學生等參加舉行、藉以擴大宣傳、普遍黨義教育、

劉師一團赴泉
剷除烟苗

本報廈門電 省指委會前據泉州區黨部呈報、轉函△十六師派兵剷除烟苗、該師已派一團隨晉江縣長赴泉州南門各鄉、實行剷除烟苗、

蘇少運動成績

本報鎮江電 全省運動會十五日十六日合併、女子總分第一松女中、二十三分、第二揚女中、十四分半、第三通女中、八分、第四京女中、八分、第五競志、五分、第六蘇女中、四分半、第七振華、二分、第八上中女生、一分、女個人第一胡德譽、松女中、得十三分、第二葉學普、揚女中、得九分半、第三周錫永、通女師、王惠慈、揚中、又吳春雨、京女中、各四分、沈中如、蘇女中、得四分半、男校總分第一蘇中、三六分、第二太倉、二八分、第三揚州、一八分五又三分一、第四通中、十八分五、第五上中常中、各十三分、第六京中、十二分半、第七錫中、十一分、第八水產南菁、各七分半、第九宜中崇敬、各七分、第十崇明、六分半、如皋五分、泰縣松中各二分、淮安江都各一分、甲組個人總分第一陸亞雄、得十五分、蘇中、第二汧鑫、常中、十二分、乙組個人第一金祥壽、太倉、十八分、寶章、太倉、七分、第二徐成、揚中、七分又三分一、第三潘彝年、宜興、七分、

首都政聞

本報南京電 行政院通令各機關、官俸軍需費、應由財政部於各機關領款時扣還、

本報南京電 行政院十六日訓令財部、鑄造五角銀幣、以資救濟金融、

本報南京電 蔣主席令行政院、飭內農工各部組織人口普查委員會、

本報南京電 內部現纂編全國最近行政區圖表、分送各內外各行政機關備考、

本報南京電 農部會同財部洽商全國採通籌備委員會、經決定擬五派專門委員組織、其人選尙在考慮中、會址暫附設農部、並經農部擬定籌備會及採礦經費、臨時費十三萬千元、經常費九萬元、採礦費十一萬元、

本報南京電 華北水利委員會以馬廠新海自民十四至今、因下游淤塞、致屢年決口、特擬加以疏濬、呈報建委會核辦、請建委會俟審核完竣後、即行會同河北省建設廳着手辦理、

雜電一束

本報南京電 南昌電、蔣主席電張輝瓚、促就省勦匪總指揮、並令勿固辭、

本報南京電 新任財廳長孫繩武、十六日來京請示、稍留數日、赴皖履新、

本報漢口電 省整委會定十八日召集各機關團體開三一八紀念、

本報南京電 何成濬令將行營經理處撤消、改爲受理處、委梅瑩主任、

本報漢口電 行營令各師旅、縣有匪警、縣長得直接請駐軍剿辦、駐軍亦不得藉詞收團防槍械、

本報漢口電 彭介石定二十一日赴建廳視事、

本報南京電 漢電、市政府派黃修甲赴京滬、考察市政、並代表劉市長參加全國運動會、十五日晚東下、

路透加州保羅奧土電 丁家立博士今日在此逝世、年七十有二、博士服務於美國外交界、在中國多年、曾任天津北洋大學校長、及直隸高等學校與中學校監督、中國官派美學生監督、北平美使署華文參贊、一九一二年任南京美領事、一九一九年任北平美代使、一九二一年三月乞休、

山東軍事
阮肇昌談

濟南快訊云、自中央軍開到山東之後、魯省防務益趨鞏固、地方人心、亦漸安定、記者今(十三)日下午三時到總指揮部、訪第五十五師師長阮肇昌、叩詢山東最近之軍事情形、阮氏對記者發表之談話如下、

高桂滋部自退據諸城莒縣之後、即被魯軍及中央軍四面包圍、現仍在包圍中、第二十六軍軍長范熙績、定今(十三)晚由濰縣來濟、與陳總指揮(調元)協商提早解決高部之辦法、第三師師長劉珍年、中央前曾令其將所部各軍、抽調一部、開駐武定、今(十三)劉(珍年)派其副師長何益三來濟、謁陳總指揮報告、已遵命移防、所有應行開拔之各軍隊、目下在掖縣一帶集中、不日即向武定開發、其餘之各軍、仍駐烟台、今次中央派遣來魯之顧祝同部係來魯集中、並未指定防務、第五十五師部、現雖由兗州移到濟南、其軍隊暫不調動、仍分駐兗州、濟甯及黃河南北兩岸各地、地方防務、亦由駐軍担任、

蘇農廳計劃改良蠶桑
請撥繭捐作改良蠶桑之用

(鎮江特訊)蘇省農礦廳、爲欲改良本省蠶桑、向省政府提議、撥繭捐爲改良費用、經省府委員會議決通過、並咨財政部核准、茲將農礦廳提案採錄如下、爲提議事、查近數年來國際貿易、華絲地位、漸衰落、推其原由、無不曰品質不良、難期競勝、現在國內從事蠶絲業者、雖知奮發圖救、然以私人改革、其效力究屬有限、主管蠶桑機關提倡指導、自易普及、以臻善美、吾蘇爲產絲主要省分、提倡指導、尤不容緩、顧經費爲事業之母、雖經農礦廳悉心計劃、竭力改良、終以省庫支絀、未能一一見諸實施、殊爲缺憾、第蠶戶絲商、究以利害切身、仍紛紛請求徧設育蠶指導所及製種場、際茲訓政時期、政府爲人民之領導、不宜使其失望、農礦廳尤爲職責所在、更應亟籌辦法、近據調査所得、本省本年各縣所產秋繭、除運銷通商各埠外、在內地行銷者、約有乾繭一萬二千餘担、以正捐每担八元、特捐每担四元計、合公納捐銀十五萬元有奇、此種稅捐、在當時繭絲各商以秋蠶飼育、方屬萌芽、請求免稅、以示提倡、經以辦理困難、未允所請、然一般從事蠶絲業者、期望政府移此稅款、用以整理本省蠶桑事業、猶甚心切、竊以得之於蠶者施之於蠶、自是正辦、況復出諸民意、更不得不代爲轉審核、如以爲可行、擬請咨商財政部、將蘇省本年秋蠶正特各捐稅款全部、撥作改良本省蠶絲之用、並令飭江蘇省財政特派員公署照撥云、(十五)

何冰如開釋
濟南被拘記者

濟南快信云、濟南新聞記者何冰如、由担任京平津滬各報駐濟通信、本月四日因言論失愼、經山東省黨務整理委員會函請公安局傳訊看管、四日晚十時、何正觀劇於商埠國民大戲院、當即被公安局傳去、到後即被看管於拘留所副所長之室內、事發生後、濟南新聞界同人即紛紛設法營救、何妻劉璧如、亦函請濟南新聞記者聯合會援助、六日上午濟南新聞界開會於南門內像傳通信社、共到各報館△理、通信社社長、並外埠各報駐濟通信社議約二十人、當議定由新聞界同人具呈省整委會、請求保釋、並推代表任筱青、王伯霄、高无我、王志新、羅騰霄等五人、持保狀赴省整委會陳述一切、由宋志先接見、允許將來意轉達各委員、七日下午新聞記者聯合會籌備委員會亦開會討論營救辦法、當議決具呈省整委會、請將何冰如早日開釋、並担任監督何君以後言論、迄至十一日下午、省整委會舉行第六十六次例會、議決准予具保、但日後言論應由具保人負責、十三日濟南市公安局、奉到省整委會之函、即將何君釋出、並由新聞界另行補具保狀、計自四日被看管至十三日、共被看管十日、茲將省整委會令濟南市新聞記者聯合會之指令照錄於下、省整委會指令常字第二百八十六號、令濟南市新聞記者聯合會、呈一件准予保釋何冰如由、呈悉、查此案前據晨光報經理任筱青等、具呈到會請保何冰如等情、正擬核辦間、復據該會呈同前由、當即併案提經本會第六十六次會議議決、准予具保、但日後言論由具保人負責、記錄存案、除分函及批示外、合行令仰該會遵照、並轉飭任筱青等知照、此令、十八年三月十三日、常務委員張金鑑、何思源、陳鸞書

發掘殷墟之經過(續)
中央研究院歷史語言研究所報告

此次敝院奉國民政府主持、得於本月十五日重行開工、斯年奉院命來此接洽、又承貴省教育界人士推誠談論、引爲同志、共願學術之發揚、以爲古史之榮光、既深景仰、尤切感謝、此項考察工作、體大思博、地方政府之贊助、殊屬學者之分研、實爲成功之必要條件、敝所深願竭盡所能、以求不負各方之盛意、敝所因完成工作起見、不得不有所整理器物之自由、蓋技術的設備既不能盡數移至工作之野、而所外參考圖籍分研專驗之士、尤非敝所所能移動、至於器物之最後處置、自當以敝院前承貴省公函之主張爲原則、即「分陳首都及本地博物館」、其具體辦法、擬列如下、

一 本地方面、敝所久感於安陽有設置一古物館之必要、李濟君始到安陽、即向地方人士宣布此意、初修垣上花園之範圍頗過於敝所需用之必要者、亦即爲此準備、中間軍隊入居、未能充分修理、目下擬先在彰德高中內開闢一室、爲陳列之用、俟軍隊撤出、再將全部花園作爲安陽古物館、及敝所在彰工作站之用、敝所先行出貲若干修理、俾整理就緒之器物逐漸移入、將來敝所在彰工作完結之後、即以此修理設備全數贈與貴省、永與彰德高中爲鄰、俾地當地學子得繼續收集此項中續出之古墳古器、一切河南及外省人士得以交通之便隨時往觀研究、蓋殷末文化問題、當以安陽爲中心、向四方輻射、敝所發掘之時期有限、而地方續出古墓者無窮、以安陽爲此問題之中心、日圖永久、固至便也、

二 首都方面陳列之所、如將來已設中央博物院之類、自無問題、在未設期間、應置首都何處、敝院當於第一批整理完事時、呈請國民政府指定之、

三 凡同類之件、半數在本地、半數在首都陳列、其單件之品物、應陳列何處、待敝所每批整理事時、由貴省政府及中央研究院派員決定之、至於全部出土物品之編號、實一甚煩雜之工作、因此即整理工作之記載、敝所分期登錄之總冊、以後應分抄一分、隨時送達貴省政府教育廳妥存、以便後來器物之登記、中央省中仍中各有全份也、

以貴省古跡之富、人文之盛、武授堂先生昌明漢學於晚年、徐旭生先生渡漢考古於當代、將來必於中國古史之發達有弘偉之貢獻、如願借敝所工作之機關、訓練成充分使用近代考古學方法之人、敝所自當歡迎、此類人士、似以大學文史科畢業生或高級學生爲相宜、然其他專門學者有志此業者自亦不妨、要以曾受專門之訓練爲宜、具誠意練習者爲適、敝所自當以助理員練習助理之情形待遇以實應練、更當竭知告請、以求成就、人選即請教育廳於決定後函示、至於人數、因敝所範圍頗小、請以一人或二人爲限、以後敝所工作擴充、再行函商、前者貴方來文上有「潛運他往」與「違反協定」與信誓有關之語、今陳列事實、誤會已釋、敝院負學術之責任、未能蒙受此項評論、應請貴方取消此語、以彰公誼、而成合作、尤爲感幸、以上各節、如荷同意、即希查照見復、並爲荷、此致河南省政府、傅斯年、中華民國十八年一月二十九日、

此函於一月二十日省政府會議時討論、同時討論何君提議、即由會中派定張委員伯英幼山鴻烈李委員敬齋會同斯年妥擬辦法、斯年以爲此番來汴、並非爭執、故初無成見、盡所能爲一舉說出、惟省政府既主張更行妥擬、自當虛心討論、即由敬齋起草、斯年與之爭持處、由幼山先生調劑之、成「解決安陽殷墟辦法五條」、持之伯英先生料之酌、伯先生完全同意、此即後來一個月接洽之根據、茲全錄如左、(其來源如此、並非如何君說由斯年提議)、

▲解決安陽殷墟發掘辦法 一、爲謀中央學術機關與地方政府之合作起見、河南省政府教育廳遴選學者一人至三人、參加國立中央研究院安陽殷墟發掘團、二、發掘工作時、所獲古物、均由安陽殷墟發掘團繕具清冊、每月函送河南省政府教育廳備查、三、爲研究便利起見、得將所掘古物移運適當地點、但須函知河南教育廳存查、四、殷墟古物除重複者外、於每批研究完結後、暫在開封陳列、以便地方人士參觀、五、俟全部發掘完竣研究結束後、由中央研究院與河南省政府會商分配陳列辦法、此件於十二月二日送入、同時國府又電河南省政府飭遵照辦理、適省府無暇注意及此、敬齋亦去京、乃告停頓、斯年返京、無路可通、只得暫留、計斯年去汴七十日、獲遇賢士不少、一日黃自芳、佩蘭先生、切望此工作之大、總使斯年快樂而去、多住幾日、旋約徐侍峯先生、張忠先生嘉謀及地位、同顧了結此事、當感謝、當即聲言、此番支節、實由吾等立點未喩於人之故、果能喩我等工作之意義於關涉此事之人、則人之好善、誰不如我、故此事似是了解之問題、非妥協之要求、蓋中央研究院不攘古物爲己有、何君又演不爲自己爭鬥、則此中爭執誠不知在何處也、然天地間事無可奈何者正多、吾等總竭力成全此一史蹟之效用、惟力量有限、不能保其終不成悲劇耳、着數日之留、謹當如命、吾等對於河南賢士之見解及欵顧、總當盡力容納、一切皆然、此非例外、於是諸先生向何君說之、又說周流、何君頗表了解、提出數條之更改、即第一條「至三人」改爲「至二人」、第四條去「暫」字、第五條去「分配」二字、斯年總此均文字上之修改、無改原旨、即表容納、惟何君堅持必使其民族博物院在條文中出現一回、後並決意加入第四條「開封」之下、此則斯年未喩者、斯年提在大學中、正爲研究之便、但既已許之、不便食言、況民族博物院初創立、塑成三皇五帝與亞當夏娃之神話等、以袁世凱之衣冠等易之、然非古物之院、亦未若在大學研究之便也、則斯年已聲言顯白効勞來汴在大學中佈置、果何君所爭不在個人、此外爭執、似不免個人爭執之嫌也、何君終不見諒、法無善於此者、於是又停頓矣、

▲四、河南省政府之解決此事 此時地面差安、一日與伯英幼山兩先生談及此事、詢以究可由省政府解決否、兩先生謂可、僉以當時本由省政府會議中指定伯英幼山李敬齋三先生與斯年接洽、今李委員去、由大學校長黃任初先生(際遇)暫爲兼代、果由張黃二位據原案決定呈省政府批准、自於手續爲合、伯英幼山兩先生本原擬辦法之人、任初先生亦極同意、此時斯年聲明、願答應張中夫黃自芳諸先生修改數字、不妨加入、幼山先生又謂最好於開封設碑林、以免後來爭執、蓋其時適在大學後面築碑林、未完工前、亦有紅房五間適用、此與置之大學牆內之效相等、此碑林之建設本亦備大學研究者、果決在碑林陳列、與磁塔鐵佛共在一處、現有壯茂之大學在前、將來有豐偉之碑林在左、實爲最便、於是決定、而人選亦同時商妥、逕呈省政府、經若干日、省府發來公文如下、於是三個月之糾葛得以解決、

河南省政府公函第三九七號 敬啓者、關於發掘安陽殷墟古物一案、前經傅所長斯年來汴接洽、當即推定本府委員張鈁張鴻烈會同傅所長妥擬發掘辦法在案、嗣據委員張鈁張鴻烈李敬齋暨代教育廳長黃際遇呈擬解決發掘安陽殷墟辦法五條、並派關伯益等三人參加安陽殷墟發掘團等情到府、除指令應准如擬辦理、並令飭何日章遵照外、相應抄送原擬辦法及加人名單函達查照爲荷此致、國立中央研究院、計抄原擬解決發掘安陽殷墟辦法及名單一紙、中華民國十八年十二月二十八日、

解決安陽殷墟發掘辦法 一、爲謀中央學術機關與地方政府之合作起見、河南省政府教育廳遴選學者一人至二人、參加國立中央研究院安陽殷墟發掘團、二、發掘工作暨所獲古物、均由安陽殷墟發掘團繕具清冊、每月函送河南教育廳存查、三、爲研究便利起見、得將所掘古物移運適當地點、但須函知河南教育廳備查、四、殷墟古物除重複者外、於每批研究完結後、在開封碑林陳列、以便地方人士參觀、五、俟全部發掘完竣研究結束後、再由中央研究院與河南省政府會商陳列辦法、張鈁、黃際遇、張鴻烈、王 擬派參加國立中央研究院安陽殷墟發掘團三人、關伯益、許敬參、

五、吾等之欲願與致謝 吾等得以恢復工作、並得與地方政府解決懸案、誠賴政府主持、學術團體之贊助、惟其最重要點、仍在吾人立點漸喩於人、知吾人只有成事之念、並無爭鬥之心、然後識與不識、皆表同情、此後吾等必集全所力量、促此舉之精進、務使中國史學及世界文化史借殷墟發掘開一生面、以下四願、當與河南人士共勉之也、一、願誤會之事以後不再發生、二、願與河南地方人士之感情、日益親固、三、願借發掘殷墟之事業、爲河南造成數個精能之考古專家、四、願殷墟發掘爲河南省內後來考古學光大之前驅、尤應感謝者、在此波折中、政府及學界同人同情者甚多、不追一一舉、在政府方面者、爲譚組菴先生、張溥泉先生、陳果夫先生、在河南省政府方面者、爲張伯英先生、張幼山先生、黃任初先生、在開封之河南人士中、猶應感謝、爲張中夫先生、黃自芳先生、徐侍峯先生、魏烈丞先生、馬輯五先生、傅佩青先生、其在北平者、爲李敬齋先生、徐旭生先生等、傅斯年敬白十九年一月十日、

中法藥房總號
新屋落成
擇於三月十六日
開幕舉行大廉價
大贈品一個月
總號 北京路芝罘路口
分號 三馬路 靜安寺 虹口 新閘 十六鋪 同時舉行廉贈

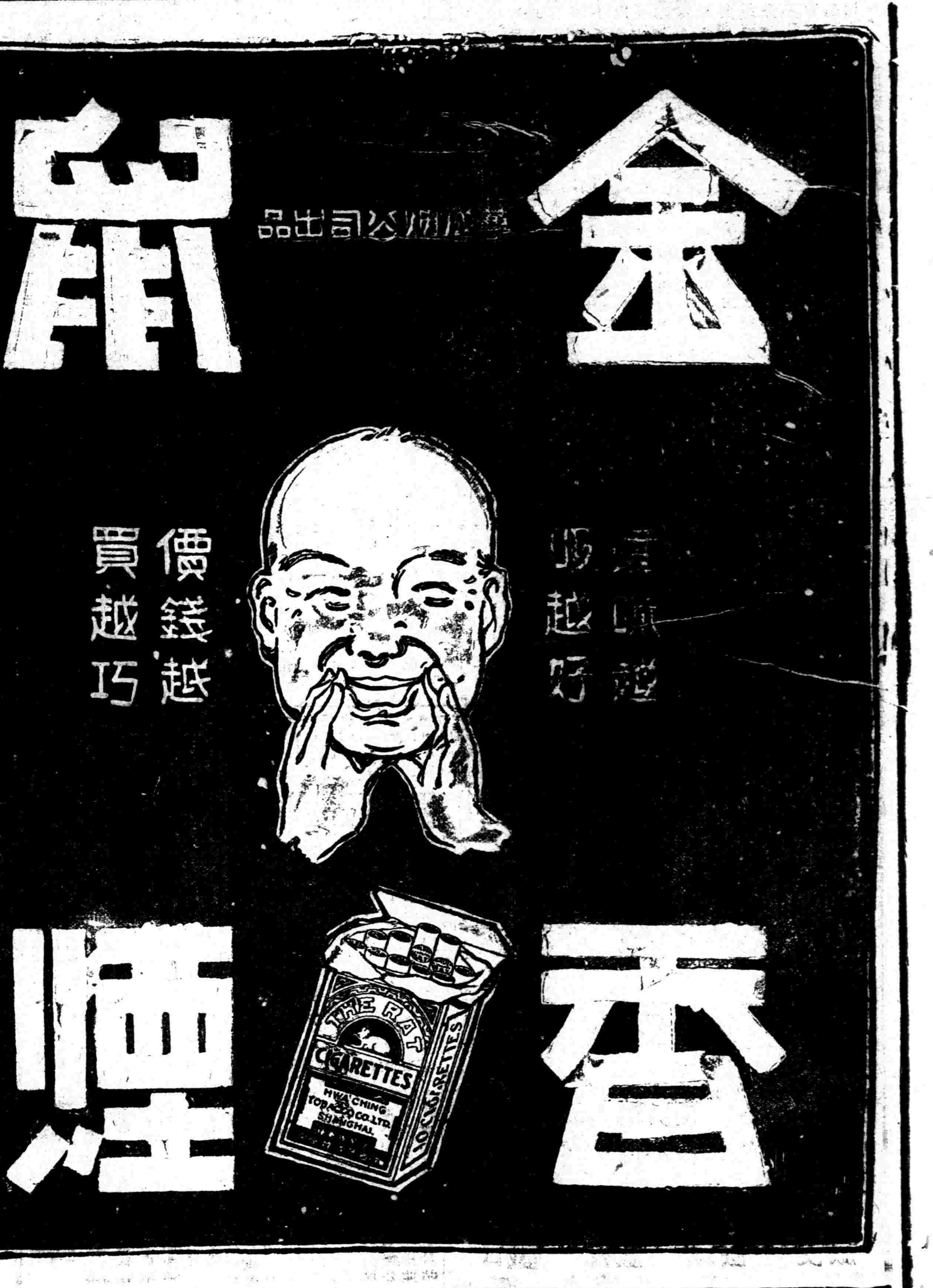

中國國民黨上海特別市執行委員會舉行三一八紀念大會通告第七七號

為通告事茲定於三月十八日上午在本黨部三樓大禮堂舉行三一八紀念大會屆時務希全市各級黨部各機關各民衆團體各學校各派代表四人前來參加為要特此通告

中華民國十九年三月十五日

要認識是北平民衆反抗帝國主義的愛國運動！
要認識是北平民衆向軍閥政府大示威的革命運動！
要認識是本黨三民主義在北方大放光明的一日！
要認識是軍閥政府屠殺愛國民衆的一日！
要努力打倒帝國主義才是眞正的安慰殉難的烈士！
要擁護中央實現和平統一政策！
要擁護中央努力清除北洋軍閥的餘孽！
要擁護中央努力制止新軍閥的興起！
要繼續「三一八節」殉難烈士的犧牲精神！
要努力實現三民主義完成殉難烈士的遺志！

紀念三一八

中央檢定黨義教師委員會通告第一號

為通告事本會依據中央第三十三次常務會議決議案業由戴傳賢蔣夢麟葉楚傖何應欽劉蘆隱陳立夫桂崇基等七委員組織成立即日在中央黨部內開始辦公仰現任或有志於大學或高等專門學校黨義教師者遵照左列規定速來檢定幸勿自誤為要特此通告一、受檢定者須具備下列二項資格　甲、中國國民黨黨員　乙、凡大學或高等專門學校畢業或曾任大學或專門學校教員一年以上或現任大學或高等專門學校教員一年以上者　二、受檢定者應呈繳下列各件　甲、黨證或省市黨部證明書　乙、[illegible]或其他足以證明教師資格之書據　丙、志願書（向各教育行政機關索取具填）　丁、履歷書　戊、最近二寸半身像片二張　己、黨義著作或自編黨義教材（以關於建國方略建國大綱三民主義及本黨歷次全國代表大會宣言為範圍）　庚、任大學或高等專門學校訓育主任如無黨義著作或自編黨義教材者須呈繳有關黨義之訓育方案或訓育綱領等　三、前條所列應呈繳各件受檢定者應直接送來或掛號郵寄南京中央黨部本會　四、受檢定者須預先繳納證書印花費洋五角經檢定而不合格者原數退還

朱善鈞聲明遺失票據

今遺失江蘇銀行第五七三五號即期本票一紙計洋一萬八千九百七十七元九角六分除向該銀行掛失請即止付外如有中外人等拾得者一概作為廢紙特此登報聲明

上海租界臨時法院佈告

為佈告事本院改組在即業經呈奉司法行政部核准按照承發吏考試任用章程舉行承發吏考試合依本章程第一條規定先行佈告週知此佈　報名期間本月十七日至二十一日　報名處所本院收發處　筆試日期本月二十三日上午八時至十二時下午一時至五時　筆試處所本院第一第二法庭　報名費每人一元無論應試及錄取與否概不發還　附錄承發吏考試任用章程第四條至第九條　第四條　應承發吏考者須具左列資格（一）年在二十五歲以上（二）身體健全（三）品行端正　第五條　有左列情形之一者不得應試（一）曾受徒刑以上之宣告者但國事犯不在此限（二）曾受懲戒處分褫職者（三）有精神病者（四）曾充胥役者（五）失財產上之信用者　第六條　應承發吏考試須具履歷及委任文官以上之保結並附呈四寸相片前項保結須證明應試者無第五條所列各款情事由具保結人署名蓋章　第七條　考試分筆試口試筆試及格准應口試　第八條　筆試之科目如左（一）國文（二）民事訴訟律及刑事訴訟律關於書類送達及執行各規定（三）承發吏職務章程（四）算術　加減乘除分數比例　奉令加試三民主義一科　第九條　口試就前條第二款第三款命題行之

院長徐維震

中國國民黨上海特別市執行委員會為大光明侮辱國人案警告國民通告

第七八號

查光陸大光明兩影戲院前因開映侮辱中國民族之「不怕死」影片經本會議決辦法數項令飭該院等遵辦在案乃大光明迄無誠意表示其為有意侮辱國人及藐視黨國法令殊屬明顯除由本會再令各小報嚴禁登載該院廣告或新聞外凡我中華國民均應本愛國熱忱一致奮起勿再涉足該院使狡滑奸商受國民公正之懲戒事關國家體面民族榮譽望各自勉勉人是為至要特此通告

中華民國十九年三月十六日

國民政府特設　中國航空公司　滬漢航空綫

本綫用美國最新式之水陸飛機滬漢飛行轉運郵件客貨穩快安全依時到達除星期日外每日從兩方起照下列時間表飛行一次

上行：上海開上午八點正　南京到上午十點十分　南京開上午十點三十分　九江到下午一點〇五分　九江開下午一點三十五分　漢口到下午二點十分

下行：漢口開上午八點四十五分　九江到上午十點二十五分　九江開上午十點五十五分　南京到下午一點卅分　南京開下午一點五十分　上海到下午四點正

客票價目

上海來回

上海	南京	九江	漢口
六十元	南京		
二百一十元	一百五十元	九江	
三百元	二百四十元	九十元	漢口

上海單程

四百元	南京	
一百四十元	一百元	九江
二百元	一百六十元	六十元

本公司自備汽車每日由公司煞客至站並由站接客至公司

事務所　上海黃浦灘福州路口中國通商銀行內　南京西華門四條巷　九江南潯鐵路局　漢口平漢鐵路局

寄郵遞件請與各地郵局接洽

招商局船期

江安快輪准於國歷三月十七晚星期一開往長江各埠
廣濟快輪准於國歷三月十八晚星期二開往溫州
嘉禾快輪准於國歷三月十八早星期二開往福州
廣利快輪准於國歷三月十九早星期三開往廈門廣州

植樹是致富的捷徑

植樹重要護樹更重要

要解決衣食住行先要植樹
要建設事業先要植樹
要鞏固堤防必須植樹

上海特別市植樹式籌備委員會製

江蘇高等法院委託　上海同德醫學專門學校　特設法醫講習所招生

（一）資格　曾在四年以上之公私立醫學校畢業者不分性別（二）考試科目　國文、外國文生理學、解剖學、化學、病理學（三）報名日期及手續　即日起至四月十日止隨齎畢業證書及履歷書四寸半身相片一張繳名費一元至上海同孚路同德醫校教務處接洽（四）投考日期及地點　第一次三月二十五日下午一時第二次四月十一日上午八時地點同孚路同德醫院江蘇高等法院

同德醫校校長龐京周同啟

中國內衣公司黃鴻鈞啟事

逕啟者茲載『華商銀行與黃鴻鈞案』因敘事簡略特縷述其梗概如下當民國十三年時內衣公司曾向華商銀行立有銀兩及銀元往來帳戶概由鴻鈞出面迨十三年六月十二日華商行宣告清理當時銀兩戶結該行三千餘兩銀元戶結存二千餘元尚有他戶轉來六月十一日該行支票二千餘元未及解入若存該相抵所應償還該行者僅二百餘兩而已不意該行清理委員一意追索欠款不允相抵遂由法律解決初審判決銀兩存數可抵而支票數則否乃由鴻鈞提起上訴依照判決主文銀元存數及支票之數均可與所該銀兩數互相抵銷此其經過情形也因恐社會人士諸親好友不明眞相發生誤會謹此聲明

本報啟事

本報今日因稿件擁擠閒話暫停一日

建委會大會　關於水利之重要提案

京訊、建設委員會本屆大會情形、業誌前報、該會昨派張自立在中央廣播電台、報告該會本屆大會關於水利之重要提案、其詞如下、

建設委員會、本屆委員大會、共收到提案六十件、其中關於水利者二十九件、幾占總數百分之五十、可見中央及各省建設當局對於水利問題之重視、即足證水利建設在訓政時期所占地位之重要、立奉命將此次關於水利之各提案、擇其比較重要報告如次、

一、關於興辦西北各省水利解決民食問題者　西北陝甘綏豫各省、近年旱魃為災、赤地千里、幾致釀成人民相食之慘狀、西北人民困苦流離、已達極點、亟宜設法振興黃涇渭洛等河水利、增加農產、以為根本解決之圖、本會特提出興辦西北水利、解決西北民食問題案、經大會討論、經以事體重大、非本會財力所能担負、議決提出三中全會、現三中全會通過、自本年三月起、每年由財政部撥款一百萬元、陝甘綏晉豫五省、每年共撥二百萬元、並由本會相機組織機關、進行辦理、查西北諸省中可資振興水利之河道甚多、近數年來、因常在軍事時期、政局不定、交通不便、中央鞭長莫及、未遑兼顧、古財政支絀、舉辦維艱、溝渠失其效能、人民痛苦、如水日深、如火日烈、水利問題之重要、較全國其他各省、奚止千萬倍、此次三中全會、對於此案、毅然撥充巨款、實為西北人民之福算、一俟政局稍定、本會即當遴派技術人員、前往西北各省、積極進行、

二、關於運河工程者　本屆大會、各省建設廳所提出關於運河工程之案、共計三起、經審查提案委員會分組審查、結果以運河為我國貫通南北之唯一水道、北起北平、南迄杭州、關係水利交通農工商業、均甚重要、惟歷年來分段籌治、經費既感困難、又無統籌計劃、致毫無成效之可言、查運河之在河北省境內者、天津至北平一段、已由華北水利委員會擬定平津通航計劃、天津以南至山東境之一段、測量雖已完竣、尚未着手設計、山東境內之運河、十餘年前、曾由南運河工程局測量計劃、頗具端緒、惟以經費支絀、未能實施、現在此項計劃、是否尚可實行、仍須詳加查勘、方能決定、蘇省境內、長江以北至山東境界之一段、歷年由江北運河工程局防修、惟蘇運與導淮關係密切、導淮工程未實現之先、蘇運自無從根本治理、長江以南至杭州之一段、大湖水利委員會、會擬定疏治常鎮運河計劃、亦以工款無着、未能興工、由此以觀、可知治運工程、不特與冀魯蘇浙四省關係密切、而華北水利委員會、導淮委員會、大湖水利委員會之職掌範圍、亦有相互之關係、經大會討論、議決由本會會同冀魯蘇浙四省組織運河工程籌備委員會、先從徵集資料、盡量調查入手、經費由四省分担、於必要時、由本會呈請中央補助、

三、關於黃河工程者　關於黃河工程之案、計有二件、一由河北建設廳提出、一由山東建設廳提出、提案大意、謂黃河下遊、歷年決口成災、冀魯、歲糜巨款、而修者自修、決者自決、非由中央設立專管機關、統籌辦理、斷難收效、經大會討論、僉以黃河之亟宜整理、已屬不成問題、惟中央前已頒布黃河水利委員會組織條例、並特派委員若干人、迄今該會尚未成立、此際如由本會另擬辦法、似有未妥、且以此案與興辦西北水利解決西北民食問題一案、有密切關係、蓋一為黃河下遊之水利問題、一為黃河上遊水利問題、尤不應設立駢枝機關、以致淆亂水利行政系統、故議決由本會擬定辦法、呈府院核奪、

四、關於揚子江流域水利問題者　此次關於長江流域水利問題之案計有三起、一為鄂皖贛三省淦華堤工案、係由江西建設廳所提出、淦華堤在鄂皖贛三省交界處、堤工經費、向例係由三省按照比例分攤、設有堤工局、主辦一事、近由三省担負之款項、未能如期撥發、以致堤防日益潰敝、請由本會主持辦理、以一事權而專責成、一為江西建設廳提出之統籌疏浚鄱陽湖案、以上各案、經大會討論之結果、僉以為長江流域、近年水患屢見、尤以湘鄂兩省境內為最劇烈、洞庭湖為揚子江中遊洪水蓄洩之樞紐、近年日益淤塞、已失其調節蓄洩之功能、且鄂省境內長江兩岸低區、受長江之倒灌、致失其農田之利者甚多、與洞庭湖問題性質相類、議應由本會擬定統籌辦法、與湘鄂兩省商借進行、以興水利、而除水患、亦決議由本會派員會同鄂皖贛三省建設廳統籌辦理、鄱陽湖築港案以經費關係、議決由本會審核後、轉呈府院核奪、

此外重要案件、如建築東方北方大港之籌款方法、發行水利公債、以一事權、而利進行、設立水利科學研究所等等、及行政之統一、均極重要、因時間關係、未能詳細報告、

總括言之、此次所提出關於水利之各案、其性質不外經費與行政系統兩端、過去一年來、水利建設事業最大之阻礙、亦即因此兩問題而發生、蓋經費無着、則無論測量如何精密、計劃如何周詳、終屬紙上空談、無補實際、行政系統混淆、則事權不一、責任不專、或顧此失彼、或畸輕畸重、各省建設當局所感之困難亦在此、本會所感之困難亦在此、此次委員大會、對此兩種困難、均有相當之解決方法、實水利建設前途之幸也、

此外關於永定河堵築決口問題、各方均甚注意、特附帶作簡略報告如下、

一、工程、永定河決口堵築工程計劃、係由河北建設廳會同華北水利委員會擬定、經本會奉行政院令核定、計需工款洋一百一十六萬餘元、其中堵口工程本身四十餘萬元、重要附帶工程計七十餘萬元、該項工程、院議責成河北省府主持辦理、由本會代表中央監督進行、辦理工程時、如河北建設廳缺乏技術人才、可呈請本會由華北水利委員會調用、

二、工款、關於工款問題、最初行政會議議決擬由整理海河工程餘款借下、撥一百五十萬元、以救急需、嗣整理海河會議議決、祇能撥四十萬元、且以海河公債向未發行、不能即時撥用、復由本會提出行政會議通過、將担保發行海河公債之津海關附加稅、延長一年、約可得一百萬元、並商得財政部同意、先由長蘆鹽斤加價、復因時局關係、迄未實行、本會乃復建議財政部、請以海河公債基金作抵、向天津存放此項基金之銀行商借四十六萬元、儘先辦理堵口工程之本身、經財政部電知河北特派、及河北省政府財政廳照辦、現河北財政廳、已積極進行此項借款、無論如何、決口之堵築、已可不成問題矣、

總之、華北河道、荒廢已極、必待潰堤決口之後、為挖肉補瘡之謀、實策之最下者、華北水利委、會、已擬定永定河治本計劃、實施之後、即可除害興利、一勞永逸、約需工款二千萬元、甚盼軍事底定之後、中央地方通力合作、促其實現、則永定河問題、可從此解決矣、

國際消息

海會消息
法英法意或可妥協
日美交涉難期協定
▲法海相奔走調停
▲一傳美方已讓步
▲日可同意折中法

▲法英法意齊謀妥協　十五日倫敦電　法海相狄美司尼本日訪日若槻全權、請其將日美協定、展至麥克唐納爾泰狄歐會見復、法首席全權泰狄歐、今夜抵倫敦、英法妥協、似非絕望、戴視法之要求、祇不過名目而已、又法全權畢艾特氏、往訪意全權格蘭吉氏、協議法意協定、目下尚無眉目、

▲日美主張從未一致　十五日倫敦電　若槻全權十五日告記者云、報上對於日美交涉、或云已近成立、或云尚無眉目、我對於此、未能有何明言、所云事實上交涉成立、不知何所根據、若難解釋、對於本國政府、祇報告交涉要項而已、尚未請訓、我自初努力望會議成功、但美國提案、尚未能視爲與日本主張、已見一致、此後須繼續交涉、自不傳言云、（電通）

▲日美協定更無希望　十六日東京電　倫敦會議日美交涉、日方有利進展、確屬事實、但成立協定、則爲時尚早、依舊未易接近、尤以美方對於大型巡洋艦態度、仍無讓步之狀、來週交涉、最可注目、對於大型巡洋艦、美方堅持日本六成、八吋艦在事實上、並加入超過艦齡之輕巡洋艦一部分、欲使日本軟化、對於潛水艦、主張日美各六萬噸、但若不承認輕巡洋艦、驅逐艦之成通融、亦與日方主張不合、故決定補助艦保有量時、須同時解決通融問題、關係至爲複雜、（電通）

▲日美交涉之難點　十六日東京電　日美交涉未解決問題之中心在於如下二點、一、關於美國提案、一九三六年度日本對美比率之低下、研究其緩和策、二、日本希望美國對於潛水艦承認相當融通、日本海軍軍令部方面正在研究一九三六年爲中心之日美海軍勢力、預定下週中或可將其成率、訓電在英全權、（日聯）

▲日美交涉之又一說　十六日東京電　日本各大報皆對於日美在輔助艦上折中辦法之說、表示滿意、報知新聞謂此種條件雖尚與原來要求猶未盡符、盡日本以接受之爲宜、因海會已決裂、將在精神與物質上有不幸之後果也云、從可恃方面、得悉現所提出之日美噸數如下

	美國	日本
八吋巡艦	一八〇、〇〇〇	一〇八、四〇〇
小巡艦	一四五、〇〇〇	一〇一、四〇〇
驅逐艦	一五〇、〇〇〇	一〇五、〇〇〇
潛艇	五二、〇〇〇	五二、〇〇〇
共	五二七、〇〇〇	三六六、八〇〇

兩相比較、日本得百分六九、四總比率、聞美國擬於一九三六年將八吋口徑炮巡艦悉數造齊、但是年僅可完成十五萬噸、一般人以爲政府日內定將電復、對此折中表示同意、不過海軍方面或有若干人將反對八吋炮巡艦之比率也、（路透）

▲英方真有讓步歟　十六日東京電　據十五日若槻全權致爲海軍省消息、所謂英控提案內容、大體如下、一、對於八吋砲大型巡洋艦、美國至一九三六年、事實上保有十五隻十五萬噸、此後有再造三隻三萬噸之權、日本不問美國有十五隻或十八隻、指保有十二、八時雖爲六成、但六吋中型巡洋艦、或可照日本主張、承認七成、三、對於潛水艦、最先美提議美六萬噸、日本六萬二千噸、茲加訂正要求、日美各六萬噸、四、潛水艦、驅逐艦、日本合計保有美七成、五、總括以上補助艦、蓋對日外、承認保有美六成九、日海軍省接到此消息、即開重要會議、協議對策、以美國近已有承認日本之七之大原則態度、原則上承提補助艦總括七成、但對於日本最致意之保有八吋大型巡洋艦對美七成、及保有潛水艦現有勢力二原則、尚未肯承認、視日全權此後努力、豫期美方將再讓步、日本主張可望貫徹、若槻全權來電、雖非請訓形式、惟右係日海軍及全部意見、擬於今日或明日中電若槻全權、供其此後交涉參考云、（電通）

十五日倫敦電　美方對於小型巡洋艦及驅逐艦、已示讓步、對於八時砲巡洋艦、亦有讓步六成四五分之色、美全權已向中國政府請訓、云此係由松平李達交涉、雙方接近所致、照此形勢、日美交涉、可望順調進行、

軍需會議

▲蔣總司令親致訓詞　京訊、總司令部召集之軍需會議、於昨日（十五）上午八時在軍需學校舉行開會式及第一次大會、下午二時開第一次分組審查會、由軍政部長何應欽（陳儀代）主席、蔣總司令親至訓詞、茲錄詳情如後、

▲總司令訓詞　略謂軍隊要素、有統師衛生經理三者、而以經理爲重要、各軍軍需官要負相當責任、不要像軍閥時代爲長官帳房、現在上面是革命政府、下面是革命兵士、中間如有貪官不廉潔的、一定不能存在、被人打倒的、此次會議的決案、不要陽奉陰違、一定要實行、還望各位轉各長官、以算決算、均應如期造報、不可亂用款項、必須按照預算定案、分別支付、以期財政公開、一餉一物、尤須之到士兵生活與軍事利益、目的云云、

▲第一次大會　舉行開會式後、即開第一次大會、首由主席指定各組審查委員及審查主任、即討論議案交付審查、一、屬行辦理預計算案、二、統一會計經理簿表案、三、整理被服裝具案、四、部隊糧秣經理準備改革案、五、設立陸軍經理委員會案、六、實行軍需人員保證案、七、實行點名發餉案、八、交代條例案、九、各部經理應注意事項案、十、各級軍需處辦事細則案、

▲分組審查會　分組審查委員會分組如下、一、計組、交付審查案件、一、屬行辦理預計算案件、一、各部隊經理應注意事項、審查主任李炎光、審查委員十四人、二、簿記組、交付審查案件、一、統一會計經理簿表案、審查主任杜之英、委員十五人、三、被服組、交付審查案件、一、整理被服裝具案、一、部隊糧秣經理準備改革案、審查主任白雲深、審查委員十一人、四、人事組、交付審查案件、一、實行軍需人員保證案、一、交代條例案、審查主任蔣頌璽、審查委員十二人、五、法制組、交付審查案件、一、設立陸軍經理委員會案、一、實行點名發餉案、一、各級軍需處辦理細則案、審查主任端木傑、審查委員九人、

▲大會之日期　三月十五日行開會式、第一次大會、第一次分組審查會、十六日第二次分組審查會、十七日第三次分組審查會、十八日第二次大會、第三次大會、第四次大會、行閉會式、

南洋民信局 復僑胞電

中央社、新加坡等處僑胞爲南洋民信局一事紛電呈交通部、請願保留、並請減輕郵費、茲探得交部復電錄如下、

新加坡請願保留民信局全僑大會、並分轉各團體、請願減輕民信郵費僑民大會、暹羅僑務局、布行商務局、西貢商會、檳榔嶼中華總商會、緬甸漆商會、潮州八邑會館、永春會館、江福清會館、漳州十屬會館、駁船業公局、汽車運輸公局、醉花林俱樂部、潮陸會館、京華商務行茶商公會、甘江瓦溫林村公會、籐商公會、海嶼郊公所、爪可郊商務局、犟記行船館、麻坡僑衆請願減輕民信郵費大會鑒、呈電均悉、查民局總包辦法、本不合於郵政公約、呂宋爪哇以及安南等處、禁寄於前、荷屬東印第斯拒收於後、上年八月英屬南洋各島郵政又繼續通知、定於十九年一月一日起實行禁止寄遞、並停發民局執照、本部因此事與僑胞利益不無關係、故一面飭由郵政總局擬具方案、特派專員前往實地考察、並迭經電知保留民局大會、轉知各民局詳細開誠接洽、一面由分局分電函英屬吉隆坡郵政局、請其展緩取締、續發民局臨時執照、得圓滿解決、使僑胞與民局均免困難、嗣見報載、全國商會聯合會等電陳政府、關於新加坡總督等答復華僑、有加費係由我國去函要求一節、與事實完全相反、深爲駭異、當經飭由郵政總局電詢去後、旋據電復、已詢准英屬吉隆坡郵政、復一月二十日於新加坡督署接見民局總包特別優待辦法之華僑代表、並未言此次取消提議、係發端於中國政府、等語、轉電到部、復查民局總包制度、抵觸郵公約、此次英荷兩屬既根據公約聲請取締、則逐封貼郵票、本係公約規定、我國勢不能強其通融、乃僑胞未明事實、以致發生誤會、惟本部爲兼籌並顧計、已特派專員前往洽商、自應靜侯解決、毋滋疑慮、特此電復、交通部印、

市長被拘印人罷市
▲各地村長辭職響應

十五日喀爾喀特電　此間印人因市長桑古浦太被拘、現有一部分之罷市、據孟買省那第亞德來電、甘地等一行人衆、雖長途勞頓、仍步行十哩、由瑪太而往大白漠、人民紛集、向甘地示敬、但甘地不願坐於隨行之牛車、仍繼續前進、到大白漠後、村人咸來歡迎、村長及估稅員亦來迎迓、並聲明業已辭職、（路透）

十五日新德里電　中央稅務局爲抵制甘地運動起見、已決定凡孟買省內之警員、除普通警士之外、兼有鹽稅警員之權、得沒收私鹽、並採行關於此項沒收之任何其他舉動、（路透）

全美主張菲律賓獨立
▲關係海會
▲可望速成

十四日紐約電　全美三十以上農業團體、及婦女團體、發出共同宣言云、欲望倫敦軍縮會議成功、須菲律賓獨立、爲最大急務、其內容大要爲使軍縮會議成功前提、爲菲律賓完全獨立、蓋美國所以須擁有龐大海軍者、以有菲律賓故、日本之要求對美七成、以求得防禦安全保障、亦因美以菲律賓爲根據地、受美海軍之脅威故、又英國之在新加坡建築堅固要塞、目標亦在菲律賓之美國勢力、故今若使菲律賓完全獨立、則列國間之軍縮協定、立可成立、列強各國民、皆可免除爲軍備而徵之苛稅、列國協定、即感困難、最少限度、亦望日英美三國定協定能早成立云云、（電通）

日本之全國減稅運動
▲財界不安
▲實業衰頹

十六日東京電　增島博士等二百二十九人、鑒於日本國情、以減稅爲最大急務、議決關於減稅建議案、昨日派遣代表赴首相邸、訪濱口首相、親交給減稅建議書、增島法學博士語及此回何以有此建議云、目下實業衰敗不振、國民錢囊、日見縮少、故減稅要求、乃國民之哀鳴、減稅運動、將以合法方法向全國募集同志、對於各町村、亦送致建議書、以使成爲全國運動、一面須訴諸輿論、促政府反省、期得實現云、（電通）

十六日東京電　金解禁後、金利部以爲將高漲、不料此期待、竟然相反、因各業衰敗、致一億餘元貨幣收縮、殆未見效果、金利依然甚低、金融業對此至爲失望、但一方於財界整理、則甚便易舉、日本政府及日銀、似正注力於此方面、（電通）

朝鮮疑獄觸上暗礁
▲山梨大將病避審訊

十六日東京電　以朝鮮疑獄事件被控之山梨大將、刻患喉頭結核、在鎌倉別莊調養、當局爾後合二次向行臨床訊問、但未能作長時間訊問、故進行甚爲遲遲、而喉頭結核、本爲不治之症、續行訊問、勢不可能、朝鮮疑獄、有觸上暗礁之勢、當局擬於四月終結預審、惟照此情形、終結預審、公判開庭、難免相當遲延、（電通）

十六日東京電　昨日日本橋兜町一帶之經理股票店、有人分發謀攪亂財界傳單、引起大騷擾、當局立即拘到將政黨院外團一派、刻正嚴訊、似已獲得犯罪證據、當局刻正向各方面拘傳關係者、（電通）

海地總統問題
▲臨時總統指定
▲雙方衝突可免

十五日泊林斯港電　胡佛總統所派之海地委員會、今日宣佈海地總統波諾業與反對派訂有成議、爲消除雙方意見之衝突計、於波氏滿後、指定中立派羅愛氏爲臨時總統、但羅氏須負責儘速召集立法選舉大會、選舉正式新總統、（國民）

美煤油富豪被控受賄
▲定期再研詢

十五日華盛頓電　煤油富豪多希尼氏因有授賄與前內長福爾氏之嫌被控一案、今日由檢察官正式提起公訴、陳述案情、檢察官聲明起訴後、多氏之代表律師藉辭證據不充分、請求法辦將公訴撤銷、但未蒙審判官之首肯、被告一方面之答辯、由法院定期於星期一日開庭研詢、據聞其答辯所根據之理由、將爲多氏所授福爾氏盛於篋中之現款十萬元、係私人之借款、與此後福爾氏准以海軍煤油場租一事、毫無關係、按福爾氏前即因此賄案被判徒刑及罰金、（國民）

日野雞大學
▲文部省決定取締

十六日東京電　日文部省決定將挂有大學招牌、而內容絕未整備者、澈底取締、已著手調查全國各大學、因此向來避免當局注意之不良私立大學、皆起恐慌、當事者等、刻正考究對策、（電通）

唐拾義久咳丸

革咳防癆

十年如一日
惟冠生園陳皮梅有此不替之精神
市上仿冒甚多請購者注意

上海廣西路角
父子大藥廠
每瓶一元各埠經售

上海搬場公司
首創第一
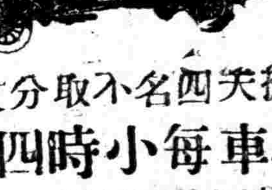
搬夫四名不取分文
租車每小時四元
第一站大世界西首　電話中央六一三九三
第二站河南路橋堍　一八八七七
第三站東百老匯路　六一三九四
搬運傢俱嫁粧行李
成績最好

大風吹沉燒香船

紹興通訊　本月十三日、紹城開往普陀山之香船、內有佛婆三十餘人、駛至朱塘塢地方、被大風吹沉、全船佛婆、均遭溺水、幸旁船竭力撈救、未致有滅頂、惟有王姓小孩、竟無着落、想已溺斃、

奉賢縣府審匪盜

奉賢通信、莊行警察分隊長楊杏生、前破獲藏家橋附近匪窟、業已將盜首三名、解由總隊部、轉解縣府、於昨日由洪本立縣長親自審訊、陳書三供、綽號白頭、住居松江縣十一圖、於正月廿四夜、由上海到來同黨李廷揚、李貴傑、顧小里、唐煥才、並吳阿悌、楊杏才、羅晉才等十二人、帶有匣子炮、手槍各件、集合顧店唐家、先後往劫張埼等數家、本人因不會用槍、故持扁擔、在外望風、事後分得銅元二千、土布九個是實、戴小才則供向與李廷揚、張美頭等相識、由其邀往張袁各家、施行搶劫、先後共搶得赤金、珠子、土布、衣服、洋鈔等二百餘件、完全由李某主持、作十股分派、本人每次約得大洋十三

奉賢開辦土地註冊

奉賢通信、縣財局奉令辦理之土地註冊、業於三月十日正式開辦、除令各區公所設立分辦事處、着由各保單知業戶、依期申請、繳費註冊、惟恐各業戶或不明瞭、故於今日該註冊辦法、分別佈告、

奉賢齊賢橋匪警
▲派出所槍械被劫

奉賢通信、第六區齊賢橋鎮、向爲鹽梟出沒之地、此次於三月十四日下午六時許、忽來有匪徒數十人、裔裝鄉農、懷利器、先逗留街市、刺聽消息、鎮人正在疑慮之間、而匪等忽呼嘯一聲、即有穿牛頭褲之六匪、以匣炮撲入鎮東公安第二派出所、發槍亂擊、該所章巡長情知有異、立率警還擊、相持約一小時、卒以寡不敵衆、當場陣亡門警陳金林一名、並重傷長警王佑文、孫立信兩名、因之無法圖抗、從後退卻、共被先後劫去九響毛瑟新式步槍八支、及子彈二百餘粒、猶幸匪警接觸之時、某警適乘隙逃出、赴南橋報告、縣長洪本立於八時得訊後、即集合隊、督同縣公安局長李志斌、警察大隊長丁智炎、兼程赴援、匪等得知大隊到來、勢焰頓殺、立止搶劫、爭先圖逃、均向青村一帶渡海而竄、洪縣長於匪去後一時到鎮、知匪去未遠、即令大隊長李毅亮槍隊追擊、已經不及、事後檢點、幸商家均未失損、而鄉人之被彈死者、有高祥一名、傷者爲貧商陳照根、頗爲危險、業已經洪縣長分別驗傷、給予撫恤、並將被劫情形、電報省廳核辦、

錫謀殺案兇手就逮

無錫通訊、本邑北門外黃埠墩第十號門牌內居婦陳武氏、於前晚被人謀死、茲查悉氏係被暴徒於飛龍到家竊物用刀殺死、頭部與頸項僅存一皮相連、厥狀殊慘、計被竊去洋四十餘元、金環一付（約重二錢）、盛紡綢一丈、紫色中山葛丈餘、總計損失達百元、昨日下午二許、縣政府據黃埠墩一五圖地保朱少泉報告後、即由檢承審員帶同沈檢驗吏前往相驗、驗得該屍右額角左眉稍、鼻遠上均有重疊刃尖傷一處、咽喉有刀割傷一處、食管氣管均被割斷、右臂有小刀戳傷二處、右手虎口有奪刀握傷一條、餘無別故、委係生前被人用刀猛砍致死、驗畢、由虞君諭令死者夫陳順昌備棺收殮、旋即返縣、此案發生後、駐防埠墩附近府廟中之水警六隊一分隊二三兩號巡官家鑅、沈福林二人、於昨日下午四時許、探悉本案凶犯、於飛龍匪窟家中、且嘗見於犯面上手指抓傷痕跡、頗可疑、當即前往吳橋下將于拘捕、在其身上搜出皮夾一只、內儲大洋九元、小洋十二角、當即一併帶隊解送第六隊部轉解區部、即由毛區長親加訊問、于飛龍供稱年二十九歲、河南海甯人、現居吳橋下、前充水警、去年銷差、於三月十四夜一時許、帶刀至陳武氏家中偷物、上閣樓時、被陳氏驚醒、即起而爭奪、本人將其戳死、在箱內取得大洋十元而出、小刀已擲在河中、毛區長據供後、立即備文將于移解縣政府訊辦、當夜由虞承審員開庭審訊、釘鐐收禁、聽候法辦、

錫縫工姦七歲幼女

無錫通訊、本邑西門外錦記絲廠工房一間頭十七號門牌內、有業裁縫之秦國良、（年二十一歲）性好漁色、昨日上午十時許、適有鄰居周邱氏之七歲幼女阿根在其門首遊戲、秦竟將阿根誘至家中、抱於膝上、實行姦污、阿根受痛難忍、掙扎逃回、將情向母哭訴、周邱氏聞悉大憤、立至秦家、將國良扭入公安第四分局、由該分局長李來琴訊問一過、當即備文解送縣公安局轉解縣政府訊辦、

浙五屬銀錢業借款

紹興通信、蕭紹常輕便路全線經費約需八百餘萬元、刻張主席、邀全杭嘉湖甯紹五屬銀錢領袖王竹齋金潤泉等開會討論、結果借款總額爲二百四十萬元、計杭屬二十萬、嘉屬十六萬、湖屬二十四萬、甯屬四十萬、紹屬四十萬、分四月措繳、當場由五屬代表認定、即以本月第一期、至六月底爲止、

清理嘉興拆城會

嘉興通信、拆城築路委員會、於本年一月終、奉省令撤銷、歸併縣政府建設局辦理、所有從前拆城築路會經辦事宜、概須清理、以昭鄭重、當由縣指聘地方人士爲委員、組織委員會、於昨舉行第一次會議於縣政府、出席委員錢伯英十餘人、縣長蔣志澄主席、討論結果、推定建設局長章時青爲常務、推定顧速明、黃桐生、陳希淵、趙泰祺、爲工程組、並以趙泰祺爲主任、顧大維、張勁達、吳和叔爲工程組、並以張勁達爲主任、蔣撫青、錢伯英、翁克昌爲會計組、並以翁克昌爲主任、並決定各組辦事細則、由各組自定、交下次常會討論、會址暫假縣建設局、

嘉興派定指導員

嘉興通信、由省指派來禾實習之自治指導員、業由縣府派定工作區域、令知分別出發、籌備鄉村組織、其指定區域如下、一區、（即城區、東柵雙橋）商寶山、二區（即塘匯、二店、玉溪、池西、澄溪）梅守仁、三區（即王江涇、南匯、梅湖、尖斗角、廉讓、渠東）莫善承、四區（即新陸、狀院、陶涇）朱紀盤、五區（即王店）潘青華、六區（即餘賢、鳳石、漢塘）柳樹勞、七區（即新豐、棲凰、鍾埭、新篁）王梓良、

先施屋頂花園

大京班男女合演　三月十七號夜戲
王黃劉沈王李劉劉張白應麒任
大翠鳳少蘭芳人崐玉黯玉麟長
頭芳五亭劉傑崙春霞英寶蓮豹海
南陽關　紅梅閣　跑城　榮軒　二進宮　劉洪　百涼樓　劉小泉　百歲　壽
全本瀟湘夜雨

先施樂園華社　乾坤新劇
日戲　紅梅　馮小青
夜戲　凌連生殺娘

先施樂園施家班　東方歌劇
日戲　情別
夜戲　七本落金扇

先施樂園中外影戲場
中外影片　開演日夜
中國武術愛情影片
著名環球影片
友聯影片公司出品　隱痛　兒女英雄

永安天韻樓

大京班　三月十七號夜戲
趙周印陸陳畢于譚陳張邱趙劉李黃
海蘭德少君樓　吉慧德君先春韶
山芳山林鵬芬小桂瑞春成茂臣奎秋
周克斌趙少雲馬秀雲王奎元
五六本穿金寶扇恨

永安天韻樓柳社男女合演白話新劇
湯　王　周　王　胡　王　蔣
桂枝少天白悲美霞恨生情夢呆兒
（日）陸鳳英　（夜）馬永貞

永安天韻樓影戲
日戲開映中外著名最新佳片
明星公司著名武俠巨片　火燒紅蓮寺　四集
◉
美國環球公司最新名片　情場奇男子

城南通俗影戲院

大東門南小南　南市電話八百廿號
今天開映　三集　兒女英雄　又名十三妹
價目　日二時半夜七九點起戲
日二角　幼童銅元十枚　夜四角　幼童減半

腦膜炎防禦法

衛生之道
首重清潔
近時流行（腦膜炎）
爲時疫之一種
其毒菌棲息於
陰溝·坑廁
垃圾堆中·
及潮溼之處·
每日早晚用
亞林防疫臭藥水
遍洒各處
消毒滅菌
清潔衛生
出外時口含
化食消毒　艮丹　一二三顆
辟穢驅邪
以防傳染
照此精密防禦
腦膜炎雖烈
不足慮矣

▲亞林防疫臭藥水
一介侖廳一元四角　半介侖廳七角半　四分一介侖廳四角
▲艮……丹
大包　六角　中包　二角半
小包　一角　最小包　五分

上海五洲藥房發行
各埠分行及各大藥房均有出售

黨務

總理遺囑

余致力國民革命凡四十年、其目的在求中國之自由平等。積四十年之經驗、深知欲達到此目的、必須喚起民衆、及聯合世界上以平等待我之民族、共同奮鬥。現在革命尚未成功、凡我同志、務須依照余所著建國方略、建國大綱、三民主義及第一次全國代表大會宣言、繼續努力、以求貫澈。最近主張開國民會議及廢除不平等條約、尤須於最短期間促其實現。是所至囑。

閻錫山果眞大澈大悟嗎？

閻錫山爲人、向來是以退爲進的、以陰柔取巧的、民國以來、他在山西閉起大門、當土皇帝、所有歷次政局變動、他總是抱一個「利己主義」、就是政局無論如何變化、只要不奪他山西地盤、不損失他個人利益、他總是虛與委蛇、這種詐僞陰險式的應付手段、他覺得便宜得很、所以直到本黨北伐時、他就立刻加入、因之藉機會把山西河北察綏和平津一帶地方、都被他樹起閻某個人旗幟、所以他利己主義、一直到現在、還是保持着、決無改變的、

這次閻錫山不知發了什麼瘋、忽然提出禮讓爲國的口號、要將本黨的領袖、勞苦功高的蔣主席、拉同下野、嗣經各方詰責、他又說什麼下野負責、組織元老、樞密等院、怪誕不經的囈語、無聊得很、接二連三說起黨員治黨、國人治國的瘋話、最後又表示出不滿意三全大會、表面上說得似通不通、他的內幕裏、却將改組派、共產黨、安福系、研究系及一般失意軍閥、政客羅集太原、天天謀劃叛中央、推翻黨國目的達鞏固的局面、其實事無非謀個人利益、擴張個人勢力、想當袁世凱第二、眞是賡續作夢啊、以後經國人羣起攻擊、體無完膚、他又似乎順風轉舵、忽然給中央和國府來個電報、請准開去本兼各職、表示下野、同時趙戴文氏也來電稱、閻某近日已大澈大悟、已決心下野、種種鬼話、閻錫山果眞能下野麼、國人千萬不要受他欺騙、這是他掉轉花槍、用金蟬脫殼的方法、想盜用中華民國軍總司令、充當北方土皇帝罷了、他那裏能眞心下野、大澈大悟、當然更談不到、

我們只要檢查他所來的江電本月三日、表示辭去本兼各職、而他偏偏於四日、派兵侵佔德州、事實上矛盾和滑稽、無聊至於這樣、難道他眞心辭職麼、並且他早已派遣馮鵬翥侵入魯西、傅作義充當津浦路總指揮、監視黨部、搜捕黨員、別立旗幟、私與名號、無一不是反叛中央行爲、難道所謂澈底覺悟、就是這樣嗎、

馮玉祥、從前已經弄過下野出洋名不符實的把戲、究其實、暗中却嗾使部下演出叛逆中央事情來、這次閻錫山、一隻手拉攏反動份子、自鳴得意、一隻手却調兵遣將、破壞黨國、偏偏口中也要高唱辭職下野的濫調、其用心陰詐、利己損人的主張、較馮玉祥更爲卑劣、所以閻錫山之辭職下野、當然是虛假的、國人千萬不要他欺騙啊、

閻錫山果眞爲主張是、匡輔中央、就應當遵照三院長所說的、取消中華民國軍名義、撤回各總司令、各總指揮等等委任、放回津浦列車、調開魯西晉軍、並將監視之黨部、拘捕之黨員、一一恢復其自由、同時拘逐反動叛徒、一切黨務政治軍事舉措設施、均惟中央之命令是聽、毋或違貳、然後他閻錫山下野也好、出洋也好、那才是光明磊落的大澈大悟、爲我們國民所能共諒呢、

總而言之、閻錫山既甘心離去中央而反叛之途進行、中央自有澈底辦法、討伐他、通緝他、均無不可、那裏能容他這樣兩腔北調、亂出花樣呢、在閻個人、不過掩國人攻擊目標、假裝下野、暗乃仍舊是以退爲進、求得總司令頭銜、做做北方土皇帝、擴充地盤、保持私人利己主義罷了、我們全國同胞、千萬要提防他、不要中他的鬼計啊、

全國訓練會議 何副部長之開會詞

全國訓練會議、十五日晨開幕、詳情已誌另條、茲將何副部長應欽所致開會辭、全文詳誌如下、

今天是全國訓練會議開會的第一天、這個會本應由中央黨務委員、本部部長戴季陶先生主席、因爲戴部長在上海養病、不能到會、所以由兄弟來代理、現在茲蒙中央各委員、各部長、各地代表、都來出席參加、眞是很榮幸的、現在要向各位同志報告的事情、綜合起來、共有三點、卽第一、本會議的籌備經過、第二、本會議的意義、第三、對於此次會議的希望、

一、籌備經過 在這個中間、又可分爲兩部分來說明、卽本會議的緣起與延期的原因、是現在讓我來先講、本會議的緣起、一、本部以爲實施黨的訓練、先應明瞭各地黨務情形、然後對酌損益、製成因地制宜的各種方案、去年七月本部擴大會議的時候、就覺到有開這個會議的必要、並想照中央宣傳部宣傳會議的條例、在今年開一個全國訓練會議、本部爲這件事、特組織了一個籌備會以準備一切會務、二、這個會議之後、原定在本年二月一日開會、因須待中央第三次全體會議之後、故改爲三月一日召集、而三月一日、中央要召集三中全會、三中全會對於黨員訓練、民衆訓練種種事情、一定有很多的決議和新的方針、所以本會議決定在三中全會以後、再來舉行、以便有所遵循、這就是本會所以延期至今日開幕的一個原因、

二、會議的意義 這次訓練會議的舉行、各位都不憚跋涉來京出席、可知大家都認定了這個會議的重要、在本黨清黨以前、因爲共產黨之把持、所以黨的訓練工作、在其方針上的趨於錯誤、在其實施上則又甚感散漫、因而使黨發生了許多病象、清黨以後、中央乃注意黨的訓練工作之集中、訓練原則與方針之確定、但是切合各地需要的訓練詳細方法與計劃、我們還沒有得到一個正確的法則、這次的會議、也便是將過去兩年中各位的實際工作經驗、決定一個切實可行的詳細的工作方案、其次我們知道在目前的中國、已由軍政時期轉入訓政時期、便是說現在國內反革命勢力已逐漸倒平、可以一方面從事革命建設、一方面訓練民衆、運用四權、以作憲政實現之準備了、但是在此過渡期中、黨的使命、是特別的重大、而尤以黨的訓練工作、更有重大的意義、因爲此時、無論對黨員對民衆、都負有直接教化的責任、換言之、黨在這個時期中、負有教導全國人民、以期其成爲一個良好的國民之全部權責、而此全部權責、由上訓練之詳細計劃、此次會議、則負有重大之責任、本部又卽爲其專司、所以以後對黨員之訓練、對民衆之訓練、訓練部秉承中央之命、更應負起完全的責任、而確定此種之、在這次會議中、我們便可以知道此次會議意義之重要了、概括言述兩點、消極方面至少須明瞭下列各點、甲、明瞭各地訓練工作的實施狀況、將來在各位報告中、便可以知其梗概、乙、明瞭過去訓練工作的缺點、這一點從過去的事實表現、我們可以從下列兩方面來觀察、一、中央方面的缺點、分開來說、大約就是、一、缺乏整個的一貫的訓練方針、二、指導方面、因爲過去之工作、僅注意方法上之分工、而忽略精神上之合作、以致對於下級黨部之指導、形成縱線的裂痕、三、考核方面、缺乏聯鎖作用的考核方法、以致下級黨部之工作、呈一種懈怠的現象、二、下級黨部的缺點、分開來說大略就是、一、黨部自身的訓練、——不健全、二、對於黨員的訓練、——主義認識淺薄、辦事經驗不深、執行黨的決議案不力、三、對於民衆的訓練、——只致鼓吹人民做各種表面上的組織、而未能按照本黨黨義及人民之實際需要切實施以訓練、其次、在積極方面、我們要遵照三全代表大會以後中央所定的訓練原則與方針、來確定對於將來訓練工作的具體計劃、中央過去所定的訓練方針、從大體說來有；一、從三全代表大會、以至本屆三中全會的訓練工作原則和方針、簡單的分開來說便是；第一、黨員訓練、今後黨員訓練的方針、應從精神教育入手、以培養黨員自身的人格和學識、增高黨員辦事的經費和能力、應以服務爲目的、不以奪取爲目的、所有的工作、應和組織宣傳的工作相照顧、並實施預備黨員的訓練、以鞏固本黨的基礎、（未完）

中宣部慰問洪深 忠勇不撓力爭國體 表率羣衆振揚民氣

本市黨員洪深同志、前因本埠大光明影戲院演映「不怕死」一片、侮辱華人、損害國體、奮起抗爭、並控告於上海臨時法院、請求嚴厲處分大光明戲院、爲中華全民爭人格、消息會迭誌本報、茲聞中央宣傳部對於洪深同志此種不畏強暴、爲威脅利賄之忠勇行爲、實足表率羣衆、振揚民氣、至爲嘉佩、特專函慰問、原函云、

逕啓者、查同志對於「不怕死」電影侮辱我民族、損害我國體、首倡抗議、忠勇不撓、實足表率羣衆、振揚民氣、至堪欽佩、用特專函慰問、卽希查照爲荷、此致洪深同志、中國國民黨中央執行委員會宣傳部、

全國訓練會議第一次大會 議案審查委員會亦開會 擬定各組審查員名單

全國訓練會議、自十五日上午舉行開幕式後、卽於午後二時、在中央大禮堂開第一次大會、

到主席團胡漢民、何應欽、

出席代表黎子機、張心澂、吳任滄、史維煥、馬超俊、林植夫、徐義衡、何振綱、張祿、曹明煥、唐生楠、鄭文利、熊正琬、程瑞霖、陳榮珪、朱靜濤、孫甄陶、馮思定、何履亨、陳鴻濂、余俊賢、張海容、譚文彬、李黎洲、李庚、林翼中、萬燦、楊耀焜、余文銑、丘景尼、石仁成、王祺、陳道熹、宋思一、胡運鴻、鄧悌、史純載、李世甲、吳晃、李超英、王星舟、陳訪先、黃兆棟、童行白、劉不同、馬亮、張忠仁、陳祖烈、陳耀垣、吳開先、楊棟林等五十餘人、

列席代表饒崇詩、伍確璋、陳品、趙迺傳、朱實筠、鄧令江、易克疑、雷嘯岑、魏廷鶴、賴特才、沈沛霖等十餘人、

旁聽者林蔭生等十餘人、

主席胡漢民、記錄錢義章、張峻、司儀羅曉樓、行禮如儀、主席報告、中央訓練部報告、因時間關係、已有詳細書面報告、省略口頭報告、旋由主席指定史維煥爲大會秘書長、報告、一、報到列席代表十五人、今日出席者五十二人、二、報到出席代表五十七人、今日列席者十一人、三、本會籌備委員會收到提案至本月十三日止、共計一百六十四件、已經整理油印、十四十五兩日收到提案五十餘件、在整理中、次由主席指定何應欽、馬超俊、王祺、吳晃、李超英、張忠道、林翼中等七人爲議案審查委員會委員、並指定何應欽爲主席委員、並決議、一、定下星期二（本月十八日）日收受提案截止期、二、主席指定安徽山東河北湖南浙江廣東等六省出席代表、於下星期二大會報告各該省訓練工作、三、決議、本會議已收到案件、交議案審查委員會審查、至四時餘散會、

○議案審查會 散會後、議案審查委員會卽召集開會、由主席委員何應欽主席、行禮如儀、決議各案如下、一、推定各審查組組長、第一組林翼中、第二組張忠道、第三組李超英、第四組王祺、第五組吳晃、第六組馬超俊、二、擬定各審查組審查員名單、送請大會主席核定、提案審查分爲六組、名單如下、第一組（民訓）七人、組長林翼中、審查員黃仲翔、吳開先、李庚、劉不同、吳任滄、熊正琬、第二組（黨訓）七人、組長張忠道、審查員陳訪先、曹明煥、何漢文、林植夫、范會國、鄧悌、第三組（黨義）七人、組長李超英、審查員童行白、張心澂、孫甄陶、丘景尼、程瑞霖、宋思一、第四組（童訓）七人、組長王祺、審查員李思甲、李明灝、張忠仁、余俊賢、周蔭棠、石仁成、第五組（編審及測驗）七人、組長吳晃、審查員陳榮珪、徐義衡、李品、張祿、馬亮、何履亨、馮思定、第六組（經費及其他）七人、組長馬超俊、審查員陳耀垣、楊耀焜、譚文彬、唐生楠、胡運鴻、三、決議、一、關於民衆訓練案件、交第一組審查、二、關於黨員訓練案件、交第二組審查、三、關於黨義教育案件交第三組審查、四、關於童子軍訓育案件交第四組審查、五、關於測驗及編審案件交第五組審查、六、關於經費及其他一件交第六組審查、四、決議、中央訓練部交議之統一並推進各級黨部訓練工作方案一案、由本委員會審查、五、決議、本委員會定下星期（十七日）下午五時開第二次會議、至下午六時餘始散、閒十六日星期、已定由中央訓練部招待全體出席代表往謁總理陵墓（上午九時齊集中央大禮堂、整裝出發）云、

京市黨部 第八八次執委會

京市黨部於十四日開第八十八次執委會議、出席者周蔭棠、陸東、蕭吉珊、劉紀文、黃仲翔、主席蕭吉珊、開會如儀、

討論事項（一）訓練部提決、全國訓練會議開會在卽、請推定出席案、決議、推周委員蔭棠、黃委員仲翔出席、（二）訓練部提議、本市參加全國運動選手、擬每人由本會贈給運動衣一件、請予同意案、決議、照辦、（三）日本帝國主義近又大舉增兵東北、陸海軍分途並進、施行野外演習、逞勢時威、應請中央飭國府嚴重交涉、限期撤退案、決議、轉呈中央、

上海公墓 在江灣東北
建築墳塋進柩等事▲均可代辦▼接洽處北蘇州河德安里九弄電話北二六〇六▲章程函索卽寄

中央大戲院 六馬路跑馬廳附近 電話三二二五九號
（日戲）三點鐘起 五點半起 （夜戲）九點一刻起 今天三次
（日戲）五角 九角 六角 （夜戲）六角 七角 一元
張慧冲最新傑作 黃海盜
同時並請張慧冲君登台表演偉大魔術

長江影戲院 院址提籃橋平涼路 電話五〇八一〇
（時間）日場二時四時 夜場七時九時
（價目）二角 日夜一律 幼童減半
友聯公司出品 神奇幻術巨片 大人國 火燒紅蓮寺 自本月十六日起連映三天
下期開映 武俠巨片 關東大俠 二集

新中央大戲院 院址北四川路海寧路口 電話四二二三二號
日戲三點起 五點半起 夜戲九點一刻起（今天三次）
（日戲）三角四角六角 （夜戲）四角五角八角
明星影片公司著名出品 火燒紅蓮寺 九集
韓雲貞主演

虹口大戲院 海寧路乍浦路
時間 二點 五點半 七點九點一刻
今天開映 愛爾瑪羅賓絲主演 香豔哀感愛情名片 婦人心 片中有華文說明

廣舞臺 聘請粵東華南第一全男班
日價 優等大洋二元 特等大洋一元半 頭等大洋一元 二等小洋六角
夜價 優等大洋二元 特等大洋一元五角 頭等大洋一元 二等小洋六角
日戲 改編廣東實事慘劇 梁天來告御狀 三四卷大結局
夜戲 廿餘年前上海實事新劇 搶老婆趣史 全班名伶落力拍演

新新屋頂花園
八本 西太后
鐘社
（日戲）賣花郎
精神團
（夜戲）啞子做妻

榮記大舞台 今夜戲 男女合演
粉菊花 蟠桃會
筱魁英 落馬湖
高雪樵 ▲湯懷自刎
林樹森 金少山 大元 貫 ◀關公▶取長沙
芙蓉草 慧生 毛包 曹荀 張春彥 金仲仁 馬富祿（全部十三妹）

天蟾舞臺 男女合演 三月十七號夜戲
價目注意 花樓一元 包廂一元 官廳一元 頭等五角 特等二角 三等
方玉樓 陳鶴峯 董志揚 劉奎官 王芸芳 （小楊）月樓 麒麟童 劉漢臣 楊鼐儂 吳繼蘭 金碧玉 李艷芳 李琴芳
新排新劇 今夜開演 七本封神榜

上海舞台 三月十七號夜戲
劉翠霞 劉永奎 李鑫培 ▲丹牡亭 ▲天霸拜山 張義得寶
李幼芬 劉筱衡 陳筱穆 ▲投軍別窰
徐碧雲 花木蘭
王英武 高慶奎 李慧琴 劉永奎 楊培鑫 李四立 劉玉琴（全本哭秦庭）

三星舞臺 三月十七號夜戲
小孟七 蔣寶印 （小）景韶琴 金碧玉 趙如泉 李桂春（小達子） 張如庭 劉虹霓 夏玉崑 賈璧云 郭玉蘭 趙東昇
新編宋史武俠 機關彩景 破天荒好戲
頭本水泊梁山

丹桂第一台 三月十七號夜戲
韓金奎 王藝秋 筱寶芬 趙君玉 白玉崑 蓉麗娟 蓋廷玉 張桂芬 白玉緒 陳子良
二本驚天動地

林記更新舞臺 三月十七號夜戲
價目注意 優等七角 特別五角 頭等三角 二等二角 三等九分
三四本 嘉興八美圖

天蟾舞臺今夜開演拿手傑作好戲
新排新劇 准于今夜初次開演
七本封神榜

體育消息

全市運動會第四日

網球賽吳少香異軍突起戰敗顏榮生
足球賽華樂酣戰勝優游奪得決賽權

今日女子單打決賽李蓮對邱富敏

昨爲上海特別市全市運動會之第四日、各類比賽、分場舉行、茲將詳情分於後、

網球昨賽結果
▲異軍突起之吳少香
▲竟鼓勇戰敗顏榮生

大會網球賽昨已爲第三日、入初複賽程、秩淘汰之下、渣滓已除、精英顯露、共有四組比賽、除李惠堂與鄭廣淵稍費週折、方判高下外、餘均爲一面倒之局勢、以吳少香之嫁顏榮生之一組、誰是奇峯突起之舉、梅顏君已執滬上單打牛耳、歷以三屆、可見其技術深造、而竟失守於不聞名之吳、如許觀衆、大加驚異、然探悉吳君於十載以上爲一九二〇年份、經南洋濱、曾與於慶歡搭擋、奪得全滬華人雙打錦標、對於爲大名鼎鼎之時昌黎、張子震二君、原是個中宿者、嗣後經南爪哇、光陰荏苒、寒暑十更、現下恰恰返滬、參加市會、獻其身手、驍勇耐戰、仍不減當年、其運動精神、誠是十年一日、殊爲嘉許、而顏君之受挫、亦因前日作戰足部受傷、實力未免見遜耳、茲將各組結果列左、

吳少香勝顏榮生	六對二	六對三	
李惠堂勝鄭廣淵	三對六	六對二	六對四
鄭兆佳勝錢渭彬	六對四	六對三	
余用光勝沈美鑑	六對四	六對〇	

女子網球昨賽情形
▲李蒯兩女互現身手
▲評論英雄各有所長

女子網球錦標賽、昨有李蓮對蒯淑平、及邱富敏與陳新元兩組同時交鋒、除邱陳兩女士未能徹底作戰外、邱、陳、二小姐之相較爲最有精采、雙方技術深造、各具法門、蒯之球藝較急力足、其正手抽球、尤爲得法、拍來左右兼顧、殿靜而有智略、爲不可多得之才、蓮花技能、以穩靜耐戰見長、接球之應付工夫、隨機應變、均具水到渠成之象、在全滬難有出其右者、惜反手球未能如意、能於此多用工夫、可稱全才、二巾幗英雄相逢劇戰、蓮花受挫於第一盤、爲三對六、繼以枕硬之經驗戰法、以八對六收回、於第三盤造成並之局、蒯女士經此長時酣戰、頗呈喘息之態、均於第三盤上場、進攻退守之間、頻呈慌亂之收、野球屢見、李小姐則精神抖擻、愈打愈緊、以六對一之比、奪得最後勝利、綜評雙方球藝、各有所長、有如前述、不可以成敗論優劣、蒯之所以見敗於李者、實緣事前過度練習、致臂勝乏力所、各組比數如左、

李蓮勝蒯淑平	三對六	八對六	六對一
邱富敏勝陳新元	六對〇	六對〇	

棒球賽交大勝復旦
結果爲一六對五之比

全市運動會棒球錦標賽參加者、僅爲復旦與交通兩大學、蓋以此項運動人才、滬上有如鳳毛麟角、極形稀少、故爲冠讓局、亦祇須一戰而定、兩隊於昨晨十時交鋒、交大實力非常雄厚、以一壘之陳璞表演爲最佳、二三兩壘亦是功過相抵、投手盧濟滄、接手曹福煦、頗形適擋、擊球工夫、以陳璞二君及陳廣源等、尤見出色、手之下、局之得分、在第三局中竟得七分之多、殊非易事、至於復旦方面、投手任忠鑑與接手周崇道、三壘之曾廣邦、及外場之關、尚堪稱職、其餘均覺技能荒疏、雜奏夾輔之功、以致在第三局中受重大之損失、自已輪打、又少特殊勁道、以致得分寥寥、全局綜核交大得一六分、安打九記、復旦得五分、安打五記、勝利屬交大、奪得大會錦標、茲雙方各局比數及名單如左、

	(一)	(二)	(三)	(四)	(五)	(六)	總結
交大	三	二	七	〇	一	三	一六分
復旦	〇	二	一	一	〇	一	五分

足球賽華樂勝優游
奪得決賽權
結果爲五比三

參加市運動會之足球隊、計有華樂、優游、交大、暨南四隊、昨午開始作戰、採淘汰制、比賽參觀人士有二千餘之多、雙方在上半時中、勢均力敵、相差無幾、下半時中優游雖勇、終變支任不能、爲華樂隊運中數球、乃以五對三之比、克服優游、奪得決賽權、交戰狀況述之如左、

優游驍勇先勝前場

優游華樂兩隊、在三時接觸、雙方均具充裕之精神、奮勇馳騁、爾來我往、攻守咸宜、眞是旗鼓相當、如此對抗有十餘分之久、無分軒輊、嗣後優游左翼邵樂平、沿邊推進、撇生障礙、順勢向中央輸送、突巧生如旗風一般奔上、球在空中、即縱身頂去、落地之處、被於光輝趕上、一踢即飛入網窩、華樂以樂華之周啓言、孫思敬、李甯三大名將、力鎭守後方、不免先身受挫、於是開球之後、力圖還攻、東轉西折、未滿五六分鐘、華樂五鋒衝入優游內地、由錢敬輔射中、造成各一之平手、正所謂失之偶然、得之亦爽快也、無何、優游捲土重來、楊人偉接着中央相濟發腳之下、又中華樂要害、乃以二對一占先、

民立排球隊隊長蘇祖琦

奉贈四喜華樂奏凱

華樂以受壓迫之下、集合全力反攻、勢如萬馬奔濤、向優游防地而進、左攻右襲、將對方陣容擾亂、使之聯絡間斷、于是乘其慌張之際、猛撲其門、陸文翔奏功於前、孫思敬相繼於後、乃見反列前茅、入後優遊攻門緊急、不幸內衛手觸球將、被罰十二碼、由奚巧生踢進、再造齊驅並駕之局、處此境、兩隊乘勝之心更切、競爭因之亦更劇烈、無奈優遊氣勢略衰、進攻爲難、祇以守爲攻、而華樂反覺再接再厲、中鋒黃柳衍憑其強勁腳頭射準、既而劉行驊又在邊陲與岳、劇戰完畢、結果爲五對三之比、華樂奏凱、奪得決賽權、

女排球民立得錦標

下午一時有半、裁判員蔣湘青居高下令、裴熙元從旁紀錄、務本隊選擇權、指定列陣於場南半、分佈既畢、銀笛聲發、而戰場開突、

幾番惡戰民立初勝

民立殷林貞首先發球、務本戰士奮身迎拒、狀頗矜持、往還數過、務本連失三分、出馬失利、影響士氣不少、當猶貫創反攻、冀復前失、民立雖多久戰名將、一時亦未易遏志、彼此發球迭換、繼續而下、或得二分、或得一分、或空無所有、蓋非射的之技不精、實緣襲擊之力皆强也、迨民立至十一分、交換陣地、發球者已歷八人、時務本亦得六分、鳴笛連戰、務本大有起色、李玫之反身托射、張碧如之躍起攔球、薛志潔之合手直擊、沈祖環王寯華之相機接濟、各顯專長、而民立蘇祖琦王大樂之應殺、余紀懷陶寢之迎托、亦各逞威風、球勢往還起落、變化神奇、球員此躍彼伏、忙個不了、危坐看臺上之觀衆、亦報以陣陣彩聲、混戰移時、務本成績斗進、成十三與十一之比數、相差只有二分、奈時運不濟、民立余紀懷陶寢之後、側身發球、勢極凶猛、朱民實朱友蘭陳彩鳳等、更助之鑾戰、連增六分、達二十有一之數、務本得十一分、第一局民立佔先獲勝、

順流而下務本再敗

稍事休息、列陣再戰、務本李玫發球、準而有力、惜得二分後、即行中斷、民立蘇祖琦起而代之、亦未建功、一轉瞬間、發球權利落於民立王大樂手、連獲十分、旋經朱尚復一轉手、民立隊長蘇祖琦出而發球、翻身射來、疾如秋隼、增進一分、易位居於上風、聲勢更盛、務本雖多健將、殊難爲力、一帆疾順、突進十一分、又勝一局、務本只得三分、

雙方球藝相差一間

民立校友排球隊、雄長華東、歷有年數、務本隊獲得去年上海女子排球競賽錦標、老將新進、並負時譽、觀昨日之比賽、實力各甚雄厚、至務本之慘遭失敗、其原由有三、(一)不習託起壓擊之步驟、大多數還出之球、平平過去、不能制敵之死命、(二)還擊之球、只求過網、不注意敵人之地位、(三)合作工夫、尙有欠缺、爭擊竚觀之誤、時常發現、皆論各個人之球術、皆臻上乘、比之民立、只差一間、使不自暴棄、痛下決心、繼續練習、彌補缺點、第二屆全市運動會中、不難攫得錦標、務本其勉之、

附錄雙方陣線及發球分數如下、

▲民立隊

第一排	發球得分	第二排	發球得分	第三排	發球得分
蕭家珍	〇	王大樂	十	殷林貞	五
朱友蘭	二	蘇祖琦	十三	陶寢	一
陳彩鳳	〇	朱民實	二	余紀懷	八
黃杏芬	〇	張純霖	一	蘇祖詩	〇

▲務本隊

第一排	發球得分	第二排	發球得分	第三排	發球得分
王雪華	二	朱尚復	〇	左宛君	〇
張碧如	一	薛志潔	〇	錢書儀	一
李玫	三	沈祖環	二	王祥弟	〇
凌其儀	一	王金鳳	一	陸美英	三

男子籃球
東西酣戰勝青光
奪得大會錦標

東西籃球隊是梵王渡與楊樹浦兩大學之優秀所組織、該兩處係滬上籃球健將之策源地、青光隊爲滬上獨樹一幟、素負勇猛無比見稱、在市會中轉戰以來僅存此二精銳以決盟主誰屬、交鋒之下、眞是棋逢敵手造成平等者比有二次、結果亦相差一分耳、可知鏖戰之劇烈、作戰情形、述之如左、

▲青光萬丈 雙方接觸之下、青光之老談遷其敏捷之手段、首開紀錄、繼而建樹者先爲陳華格、次是孔廣岔、青年之光、照耀萬丈、東西急起追隨、陸將軍與何通招以桃李肉博之間、各有添增、直至阿梁與小黃兩度射中、方克兩騎並馳之部、

▲萌者方發 兩隊處於此極重關頭、競爭之烈、殊難筆述、由陸大將在後防中刼球奔進而撲其際、此際青光戰將、得以反列前茅、者壽達、嗣審數則春草萌終以絲毫之差、反鑑而下、亦是統程逆潮、命也何如、一半了終、東西以二二對一六占先、

▲再造平手 易地復戰、青光攻勢絕猛、東談君兩逢其源、聲激又頻、無奈頃刻之間、級、東西何陸照樣奉敬、入後小汪與陸又連毀三、而青光復又沒頂、志談虎威大振、在萬馬軍中連罰帶投、四立奇功、陳華格與黃希恕從中加油分數特衝而如燎原之火、一烘而熾、遂因之即再造平手、

▲一分占先 此際全場空氣、緊張萬分、兩隊之高下、反墮入五里霧中、雙方傳遞之佳妙、身搶射之特能、眞有使人目爲之眩、令人嘆爲觀止、眞是難得看見之一幕也、結果、東西四二、青光四一、相差僅以一分見屈、茲將雙方戰績列左、

東西隊	職位	犯規	得分
黃運利	右鋒	三	九
梁國權	左鋒	一	八
何通招	中鋒	一	八
陸恩浦	右衞	二	十一
瞿鴻仁	左衞	〇	〇
汪令鵬	左衞	一	四
總結		八次	四二

青光隊	職位	犯規	得分
談遷	右鋒	二	十六
陳華格	左鋒	一	九
黃希恕	中鋒	〇	六
黎寶駿	右衞	二	八
孔廣岔	左衞	三	二
總結		八次	四一

	上半時	總結
東西	二二	四二分
青光	一六	四一分

裁判員 張國勛

女子籃球
東南克服兩江
得市會亞軍之稱
一六對一五之比

東南兩江二女子籃球隊、昨晚交鋒、爲市會亞軍之爭、蓋以首席早被六星攫去、東南實本以雄厚見稱、而兩江隊先前本無十分技能、邇來勵精圖治、勤奮訓練、球藝已楚楚可觀、昨戰中之前兩節、果然殺得東南無手無措、仰視紀錄、以九對四屈俯强敵、而在三四兩節、則自己境內頻頻被人乘機侵襲、其中鋒郭筱萍與楊女士之衞鋒陷陣、殊出人意外、因此後衞戰士、亦備加工作、得以反敗爲勝、結果東南以十六對十五、亦以一分之先獲勝、得亞軍榮譽、茲將兩隊戰狀如左、

東南隊	職位	犯規	得分
吳佩華	鋒	二	〇
錢奇珍	鋒	二	六
楊若青	中	〇	〇
郭筱萍	衞	三	一〇
蔣懷萱	衞	二	〇
吳雪英	衞	一	〇
		十次	一六

兩江隊	職位	犯規	得分
邵錦英	鋒	一	八
涂雲生	鋒	二	五
楊品剛	中	一	二
莊淑玉	衞	三	〇
王蘭	衞	〇	〇
龍競雄	衞	二	〇
總結		九次	一五

	(一)	(二)	(三)	(四)
東南	二	二	六	六
兩江	三	五	三	四

今日網球秩序
▲男子單打複賽決賽

吳少香對余田光	上午十時	裁判張子震
鄭兆佳對李惠堂	上午十時	裁判王復旦
以上優勝者決賽	下午三時	裁判張子震

李蓮與蒯淑平兩女士

▲女子單打決賽 李蓮對邱富敏 下午二時起賽 裁判高德泰

▲男子雙打預賽 吳少香 楊長春 對 梁鑑永 鄭逸雲 下午四時

▲明日女子雙打 李蓮 蒯淑平 對 王大樂 蘇祖琦 下午五時起賽

今日排球決賽
復旦大學對滬江大學、下午二時起、在中華田徑場舉行、裁判員蔣湘青、入場券二角、

今日無足球賽
交大不能出場
暨南得決賽權

足球分兩組預賽、一組已於昨日舉行、結果華樂勝優游、另一組爲交大與暨南、原定今日舉行、茲交大因功課關係、有球員數人不能出場、並向大會申明在案、暨南乃得決賽權、於明日下午四時與華樂爭錦標、

游泳比賽
個人第一俞斌祺

游泳於昨晚六時起在四川路中國青年會游泳池舉行、池水於前加溫、開賽時、一室溫暖、觀者頗見踴躍、結果個人總分第一爲俞斌祺、各項成績如下、

項目	第一名	第二名	第三名	成績
五十米自由	陳泰秀	何添福	楊德美	四七秒
百米自由	陳金培	曾榮忠	李振珂	一分一七
百米仰游	李城元	俞斌祺	郭潤根	一分二五
二百米蛙式	葉貴洪	蘇祖卿		三分一四四
四百米自由	張雲超	徐堯堂		九分八秒
千五百米自由	余斌祺	徐堯堂		三九分九秒二

昨勝優游之華樂隊　王開攝

更正
昨日本報飛星隊與民立隊攝影之字標互錯、特此更正、

蘇全省運動大會
開始比賽第一日 下午結果紀錄

本報鎭江快訊、江蘇全省運動會第一日上午之比賽結果、已誌昨報、茲將下午比賽結果特誌於后、

▲男生乙組四百米預賽
第一組 一、王錦生、上中、二、沙崇鑒、通中、朱蔭松、常中、四、黃邦域、蘇農、六十六秒
第二組 一、王沙忠、如中、陸晉秩、南菁、三、劉左漢、淮中、四、顧君錫、錫中、五、吳厚德、南菁、一分四秒

▲女生百米預賽
第一組 一、胡瑞聲、松女中、二、陸雪琴、松女中、成績一五秒二
第二組 一、陸亞商、南菁、二、楊蘇保、競志、成績一六秒二
第三組 一、高靜筠、揚中、二、陳淑芳、上中、成績一六秒八
第四組 一、戴學晉、揚中、二、楊仁智、上中、一五秒五

▲男生甲組低欄預賽
第一組 一、陳純正、通中、高道平、京中、姚殿梁、南菁、三〇秒二
第二組 一、鄒仁海、錫中、二、王九成、上中、三、姚開元、蘇中、卅一秒六
第三組 一、陳振元、崇敏、二、趙進求、同上、韻俊德、崇明初中、三十秒八

▲男生乙組低欄預賽
第一組 一、郭戴瑞、通中、二、王孝存、錫中、三、王曾濟、水產、成績三十秒九
第二組 一、徐埰澤、宜中、二、李伯翰、揚中、潘絳年、宜中、三十三秒五

▲男生甲組八百米預賽
第一組 一、夏開明、上中、二、楊純福、南菁、三、李茂、京中、四、黃羲成、淮安、陳子良、通中、二分二七秒二
第二組 一、樂樂、揚中、二、王九成、上中、三、王理明、蘇中、四、喬貫通、淮安、五、金國寶、蘇中、二分二七秒八、

▲男生甲組百米複賽
第一組 一、陸亞雄、蘇中、二、江榮生、南菁、三、劉埧、道中、四、黃霽、如中、一一秒一、
第二組 一、蔣景光、錫中、二、鄒仁海、錫中、三、錢壽芳、楊中、四、許澤元、宜中、一一秒八、
夏開明三次偷跑罰出

▲男生乙組百米複賽
第一組 一、王珍、上中、二、王純伯、京初中、三、黃允華、宜中、四、蔣鑑曾、楊中、十三秒三、
第二組 一、郭戴瑞、通中、二、王曾濟、水產、三、趙啓賢、常中、四、金君和、南菁、十三秒二、

▲男生甲組二百米預賽
第一組 一、劉埧、通中、二、汪榮生、南菁、二五秒四

民立務本比賽排球情形　王開攝

▲男生乙組二百米預賽
第二組 一、夏開明、上中、二、鄒維淳、京中、二四秒七
第三組 一、陸亞雄、蘇中、二、蔣景光、錫中、二四秒八
第四組 一、許澤元、宜中、二、顧仁、江陰縣師、二六秒三
第五組 一、龍俊德、崇明二、劉希印、泰縣中、二六秒八
第一組 一、郭戴瑞、通中、二、王曾濟、永產、二六秒八
第二組 一、蔣葆會、錫中、二、李定鏞、上中、二八秒五
第三組 一、黃光華、宜中、二、金君和、南菁、二七秒八

決賽之結果
(甲)男生甲組跳遠 陸亞雄、蘇中、二、汪鑫、常中、三、汝榮生、南菁、四、黃尙明、水產、六米六、
(乙)男生甲組跳高 一、汪鑫、陳天和、並、三、葛香、崇敬、四、黃德成、南菁、朱德巴、蘇農、一米五七五、
(丙)男生甲組鐵餅 一、童致新、錫中、二、伍正達、京中、三、童致任、水產、四、傅震昌、淮安、二四米九四
(丁)男生乙組鉛球 一、龍鐵元、蘇中、二、徐濟良、太倉、程士賢、進中、張公約、上中、十米六七、
(戊)男生乙組三級遠 一、徐成、揚中、二、[illegible]、對金辭壽、太倉、三、管玲泉、崇明、四、曹寅亮、揚中、十米六六二、
(己)女子跳高 一、周錫永、通縣女師、二、奚紹藥、私女中、薬學晉、揚中、沈中如、蘇女中、並、一米二〇四、
(附誌)今日下午風勢更大、各項運動照常舉行、計有預賽五、複賽一、決賽四、成績優異、大半造成本會新紀錄、最後女生之五十複賽因人數過少、無容再複、男乙標槍則改在明日舉行、團體操共有多種、均極精神、中以年已七十二歲之孫祿堂表演八卦劍最爲出色、又聞今晚八時本欲假鎭江飯店舉行裁判謝因出席人數不足、遂未成、又聞大會特電中央及各機關、略以由十五開幕至二十閉幕、務懇指導一切云、

▲各校得分
昨日已有五項決賽、其間得分最多之學校、厥爲蘇中、計得十五分、第二倉中十一分、第三崇中揚中各得六分、第四常中通中各得四分、第五上中、第六南菁二分半、第七錫中二分、第八水產一分、第九蘇農半分、女子組則以松江女中得分爲最多、計分方法、係第一名五分、第二名三分、第三名二分、第四名一分云、

中等學校聯合運動會
第二日上午比賽情形

▲預賽
男子二百米預賽
第一組 一、鄒維淳(京中)二、龔秒德(崇初中)三、許澤元(宜中)四、朱懋錦、成績二六秒七
第二組 一、陸亞雄(蘇中)二、夏開明(上中)三、劉埧(通中)四、江榮生(通菁)(成績二五秒五

男子高欄預賽(甲組)
第一組 一、徐造勤(松中)二、毛舒(南菁)成績二〇秒八
第二組 一、陳振元(崇敬)二、宗文龍(淮陰)成績二一秒八
第三組 一、陳實章(太倉)二、趙敬求(崇敬)成績二十秒

▲決賽
男子八百米決賽(甲組) 一、樂樂(揚中)二、李茂(京中)三、夏開明(上中)四、楊純福(南菁)成績二分二秒四
男子標槍決賽(乙組)

華中大會皖預選第二日
上午田徑完畢 下午開始賽球

▲繼續開會 華中大會皖省預選於十三日上午開幕、十三日開會情形、已誌昨報、茲將十四日開會情形錄下、上午八時半開始運動、參觀者數百人、上午十二時、徑賽完畢、昨日未完之各項田徑賽、下午二時在城內安大球場、舉行男女各項球賽、球類因報名多在二組以上、今日下午不能完全決賽、明日(十五)須再賽一天、

▲田徑成績 今日上午舉行之田徑決賽、計有萬米、女子跳高、撐竿跳、百米、女子五十米、擲鉛、二百米、女子百米、女子擲棒球等項、其成績如下、再昨日因賽程未畢之一百米、三項、茲一併補錄於下、

項目	第一	成績
跳遠	方澤恩(一職)	五·三六米
四百米	陸汝瀛(一職)	一分三秒又九分之二
二百米抵欄	徐祖培(一職)	卅三秒又九分之一
萬米	(未詳)澄宇(安大)	四十一分四十九秒五分之二
撐竿跳高	萬忠英(一女中)	二·六五米
百米	周澄宇(安大)	十二秒
女子五十米	王長華(二女中)	八秒
標鎗	陸沈瀛(一職)	三二·二〇米
女子跳遠	萬亞英(一女中)	三·二四米
二百米		念七秒
女子百米		十三秒又五分之一
女子擲棒球	孫世珍(三女中)	三七·二二米

▲球賽情形 下午男女各球隊均在安大球場比賽、女子籃球分爲三組、一區(一女中與二師二部)與三區(三女中與六女中)二區(二女中)與四區、四女中女子網球及排球均只一隊報名、無須比賽、兩子隊球及網球均只一隊報名、只須複賽、明日始行決賽、各隊決賽結果、明日再報、

▲游泳付缺 ㊂泳一項、報告者既不多、而㊂泳池亦尙未建設、只得付之缺如、

▲成績不佳 此次皖省預選、各項成績、除球類外、經比賽不能超出外、田賽之成績之華中前二屆之紀錄、均相差甚遠、將來廿賽結果皖省定期㊂勝、

上海籃球會今晚秩序

與賽隊名	組別	時間	裁判員
中青對全產	乙二	下午六時	張武高
中華對廣光	乙四	下午七時	倪孝本
復中對晚星	乙三	下午八時	鄒學平
平平對洛克	乙五	下午九時	[illegible]

上海得利車行
總行靜安寺海格路口
分行南通州西公園路

堅固耐用輕捷如飛
猛獸追逐無恐無懼

蘭令牌

備有精美樣本及拔付章程函索即寄

上海新開
餘綸綢緞局
國曆三月十一日起
正式開幕
本局新貨擁擠五光十色美備無遺花式新穎取價克己務請各界惠臨選購不勝歡迎
廉價一月
南京路拋球場西首
電話一六三六三号

中外馳名之肺癆特效藥
肺形草
注意下列地點庶不致誤
總發行所 四馬路南石路新普慶里 天濟醫室 電話自動機一一六三〇 電報掛號九二三四
英大馬路 永安 先施 新新 三公司均有經售
每服兩元每打念元函購加一說明書附載肺病概況及調養須知等目函索即寄
靜安寺路聯吉里舊址因已改作製藥所不再另售

五馬路寶善街
南豐號
正式開幕 大減價 三十天
綢緞 紗綫 花素 毛葛 呢絨 嗶嘰 廣東 線呢 毛絨 線毯 華洋 布疋 應有盡有 大平 特平
電話六三七一零

本市新聞

日本駐華大使問題
小幡西吉絕望後 又有廣田弘毅說

關於駐華日使繼任問題、近據日人方面消息、因我方拒絕小幡大使之同意、故任重光氏暫代、近來鑒於中日兩國關係之密接、希望大使交換事從速實現、故幣原外相因日本於大使館昇格事、已有準備、惟待通知英美兩國、似有即使實現之意、最近此問題實現之空氣已漸濃厚、而關于駐華大使之人選、小幡西吉既已絕望、或任命最近許可請假回國之駐荷日使廣田弘毅氏、

譚孫等返京

行政院長譚延闓、鐵道部長孫科、衛生部長劉瑞恆、工商次長穆湘玥、等均於昨晚乘夜快車返京、

熊式輝赴蘇常閱軍

淞滬警備司令熊式輝、於昨晨七時零五分由滬乘花車、附掛早快車赴常州、檢閱駐常部隊、即於當日下午乘中快車由常赴蘇檢閱、將於今日返滬、

胡樸安昨晚晉京

新任江蘇民政廳長胡樸安氏、以得葉楚傖主席之電促、已於昨晚乘夜快車赴京、準備赴省會履新、茲探悉胡氏之略歷如下、氏於民國元年、任同盟會上海交通部評議、兼爲民立報太平洋報中華民報撰述、民國五年、許世英任福建省政府主席、胡氏佐幕府、護國軍起、閩省獨立、胡氏厥功最偉、旋任交通部秘書、辭職來滬後、任京滬滬杭甬兩路編查課長、並任各大學教授、整理國學、撰著極富、最近考試院院長戴季陶氏、復約胡氏担任該院考試委員會專門委員、在孫傳芳流毒東南時、曾任本報筆政、時以言論反對軍閥、促起人民參加革命運動、

市銀行基金撥足

市銀行開幕後、市府曾令財局先行撥付、該行基金一半計五十萬元、業由財局撥交該行理事會檢收在案、茲聞尚有撥款五十萬元、亦已由市財局如數撥付矣、

外僑護照處遷入公安局內
下月初實行

上海特別市公安局外事股護照處、前爲便利無約國及赤白俄僑民等註册簽證及護照之請領、仍假舊交涉署房屋繼續辦理、近聞袁局長鑒於護照處設在新西區、於核發簽字蓋印等、來往接洽、諸多不便、爰擬遷回公安局辦公、因當時房屋爲艱、致未實行、茲已在局內修葺辦公室一間、決計將附設舊交署屋內之護照處遷回、以期公事上之便利、將於下月初頭實行、

德勝艦昨日駛京

德勝軍艦、業已修理改造工竣、昨日裝置水飛機一架、於上午駛出吳淞、直赴首都、聞即須駛往長江上游、巡弋宜昌一帶、

江海關監督宋子良兼任說

江海關監督陳其采、自奉國府特任爲江蘇省政府委員兼財政廳長、遞遺江海關監督一缺、有浦局局長宋子良呼聲最高、

中央派遣留學生護照免費

中央黨部考取派遣赴歐美各國研究政治經濟司法實業等留學生四十八人、除赴英德日共九人外、計赴美留學者共計三十九人、所有赴美入境護照、經外交部駐滬辦事處陳世光處長、電請外交部、轉電駐美伍朝樞公使、向美政府商妥、由美政府電令駐滬美總領事、迅予簽證免費護照、（每照費印花美金十元）故此項印花費、均皆退還、現聞陳處長已送還中央黨部、並函外交部核奪、

不怕死控案
引起之美領觀審異議理由書
從根本上協定上研究 伍澄宇律師據法抗爭

大光明影戲院開映「不怕死」有聲電影、侮辱國體、引起訴訟、會誌本報、茲探悉此案於十三日在臨時法院初審時、因美國領事孟哈特氏忽然蒞庭、就座觀審、復於本案陳訴之外、引起領事觀審權問題、原告洪深代理律師伍澄宇因是提出異議理由書、茲探錄如下、

爲領事觀審、提出異議、補具理由事、竊告訴人訴大光明戲院高永清、公然侮辱等罪一案、于本月十三日庭訊、因發生領事觀審問題、當日代理律師、經已聲明否認、保留補狀陳具理由、茲提出異議如下、甲、從根本上研究、本案美領已無觀審權、查領事裁判權、經國民政府於十八年十二月二十八日明令撤廢、凡屬中國法庭、自應恪遵、不得予以遷就、致外人藉詞、仍爲伸張、國府明令亦載明自民國十九年一月一日起、凡僑居中國之外國人民、現時享有領事裁判權者、應一律遵守中國中央政府及地方政府依法頒布之法令規章云云、今本案認美領有觀審權者、無非根據協定收回上海會審公廨暫行章程第一條兩項之規定、有領事裁判權約國人民所僑華人、爲刑事被告之案件、則在領判權未經撤廢、尚有主張餘地、今國府已明令撤廢、兩項規定、何能適用、此根本上美領無觀審權者一也、復就協定章程第八條研究、國府明令又當然有及於該兩項之效力、緣協定第八條載明、「將來不論何時、中國中央政府與各國政府、交涉撤消領事裁判權時、不受本暫行章程任何之拘束」、此條明示協定章程即撤廢領判權無拘束之効力、實言之、即一經撤廢領判權協定、種種爲領判權所遺留者亦因而消滅、蓋因第九條以中央政府在一年期內未交涉最後辦法、則以三年爲期、期滿仍未交涉、最後辦法繼續一年、若於此不爲聲明、將來中央政府、或不待三年而有撤消領判權之事、則此項章程能否延長、故自第八條之規定實質言之、領判權一經撤廢、協定章程無存在餘地、復何有該兩項規定、得爲享受觀審之巧言、此根本上美領無觀審權者二也、再查鈞院高推事庭諭、係根據協定章程而言、豈知此協定章程、又係於十八年二月二十八日、經上海交涉員徐謨對外聲明、其文如下、「逕啓者、案奉江蘇省政府訓令內開、查民國十六年一月一日施行之收回上海會審公廨暫行章程六條之規定情形、認爲不適用等因、奉此、本特派員茲以江蘇省政府名義、函達貴領袖領事查照」、可知該協定章程、實係久已失效、鈞院現尚有領事時爲觀審者、祗能認鈞院對於該項功令不爲執行、又未有當事人起而反對、故任其便利而不爭耳、現本案既有異議、自應依照國令省令、嚴詞拒絕觀審、此根本上美領無觀審權者三也、（乙）從協定上研究本案、美領亦無觀審權、復分列四點如次、（一）依協定章程規定、係爲外國自然人而非外國法人、查協定章程所載明爲「有領事裁判權約國人民、所僱華人、爲刑事被告之案件」、而並未載明外國法人在內、蓋法人之人格與自然人之人格、全爲兩物、何能於此混爲一談、本案之大光明縱有在外國註册之事、亦係外國法人、何能認其與自然人同等受領事裁判權、因而對於所僱之華人、而受該協定之拘束、此從協定上研究否認觀審者一也、（二）姑讓步言、協定意義、許外國法人、與美國人合資組織、其非單純的外國法人、因被告供詞大光明爲中國人、與美國人合資組織、其非單純爲美商、於此可知、其非單純美商、能否沿照協定、已屬疑問、於此本案、代理律師不能不舉一例爲鈞院高推事參照、緣本案代理律師、於十七年曾承辦總字二七七號戈登路捕房江德山控勝張永標一案、本案代理律師受僕役公會之委任、爲張永標代訴、當時捕房律師主張、須有領事觀審、而本案代理律師、反對其理由、江德山雖爲捕房之雇用、而因捕房產生於工部局、上海工部局之組織、係有華人在內、此案經鈞院前梁龍庭長裁決無領事觀審、可爲先例、工部局是否法人另一問題、然十分可解爲非單純的外國法人、亦無准許外領觀審之餘地、凡屬本國法官、自應積極伸張、不容稍予遷就致損國權、此從協定上研究否認觀審者二也、三、再讓步言協定、所指領判權、即爲條約所賦與、而條約無許外國法人有領判權之明文、查我國前此與各國所訂條約、賦予外人以領判權者、並無外國法人在內、故華商向外國註册之公司、原不能享受領判權、此按諸中英續約（一八五八年）附件第一第二關於中國人之船戶、向各國領事請給洋旗一事、該英國照會聲明、必爲華人之資主或船主、方給與旗號、可得當然之解釋、大光明雖供稱有美商在內、而開設在租界、查租界仍爲中國領土、依條約既無外國法人特別優待明文、裁判自應依據大理院五年上字八八二號「公司條例、關於外國公司既無明文規定、則凡外國公司、在中國地方開設支店、其支店經理人、與第三人所爲之法律行爲、應就其行爲負擔責任、而不得藉口應由外國公司負責、以與第三人相對抗」、及大理院七年上字一五八號、「外國人在中國開業之洋行、無論其洋行之設立、按其本國法制、是否合於法人之組織、按中國現行法令、無認外國洋行爲法人之明文」之成案、否認其法人、存在該大光明無論中美合資、抑爲華商獨資、依我國公司條例施行細則第一條之意義、可知公司條例、並非限於本國人、而外國人及中外合資之公司亦可註册、今竟不於所在地之國能爲註册之手續、則被告之行爲、當然認其爲個人行爲、以商標法之保護、事同一例、何能認其爲外國法人、復假借受協定領判權而許予觀審、此從協定上研究否認觀審者三也、上陳理由、從根本上固無許美領觀審之餘地、讓步而從協定上研究、亦無許觀審之可言、獨不解本月十三日庭訊、鈞院高推事初已庭諭領事觀審、而後因美領突然蒞庭而又予以享受、不解依照協定第一條內項明文、係均得由領袖派委員一人觀審者、該法文均得二字、依照法律條文解釋、得與不得、鈞院院長或承審推事、當然有許可與否之職權、爲不斷然處置、此爲告訴人所不能不提出異議、伏乞鈞院審理本案時、先將觀審權先爲裁決、否認美領觀審、免爲本案根本之搖動、國家法權實利賴焉、再聲明、本案應先就觀審問題辯論、予以裁決、然後爲事實上陳訴、此爲一定之訴訟程序、謹狀上海臨時法院、具狀人洪深、代理律師伍澄宇撰狀、

市府取締渡船載客過量

市政府以本市淵泥渡春江碼頭等各渡口之渡船、往往爭載乘客、船小量重、時有覆沒、乘客生命極爲危險、亟應設法取締、以保安全、爰特訓令公安局、即便轉飭水巡隊、對於各渡口之渡船、隨時從嚴取締、不得載客過量、以免危險、公安局奉令後、當即令飭水巡隊遵照辦理、

市公安局通令辦理統計

上海特別市公安局昨日發出通令云、案查前據秘書趙志嘉建議、辦理統計、須注重因果之發現一案、經提付新編制籌備委員會討論、決定責成各區所、嗣後關於各種表報、務須詳實、並於可能範圍內、注意統計上因果之關係、以爲根據、其關於本局內部各種業務、有應行列入統計者、由該管科逐一擬具表格、分送各科處、按月造報、以憑研究、而憑編制、每年於統計草案編成時、組織委員會、研究因果、然後製表公布、除分行外、合亟抄發原文、令仰一體遵照辦理、此令、抄錄辦理統計須注重因果之發現案理由、本局現辦理統計、進步甚速、誠屬快事、惟統計之要素、除考察明確敏捷外、尚須注重因果之發現、誠以統計者、計畫良否之測驗器也、社會現象雖屬紛紜錯雜、而其間自有脈絡相通之則序、必有其原因而後乃有其結果、其結果又爲一原因、而再呈一結果、更有數原因聯合而發現一結果者、又有一原因而生數結果者、果能分析以比較之、潛觀以默察之、則消長之機、起伏之象、無不洞如觀火、是在統計者善於材料之搜集、於因果之探究、依統計方法以爲觀察之耳、現在統計既有成效、則此進一步之希望、似當逐漸實行、結果研究有待、則以後之計畫、即可有所準繩矣、

姚琮來滬赴日

前首都警察廳廳長姚琮、奉命赴日考察警政、業已於昨日偕同隨員王惟明等來滬、茲已定於二十一日搭乘長崎丸啟程赴日、

黃嘉惠今日回國
▲伍連德同船來

中華國民拒毒會總幹事黃嘉惠、前由該會委派前往南洋英荷二屬、提倡華僑拒毒運動、同時並以私人資格考察當地華僑鴉片流毒情形、及英荷殖民政府鴉片專賣制度、於本年一月間離國、先後到香港新嘉坡檳榔嶼怡保吉隆坡巴達維亞泗水三寶壠等埠、茲聞黃君業於九日由新嘉坡搭乘英國郵船SS Malwa返國、定今日六時抵滬、聞該會執行委員伍連德博士、此次代表我國前往荷屬爪哇萬隆埠、出席國際聯盟遠東衛生會議、亦與黃君同船返滬、

滬律師界預備大會提案

上海律師公會、以中華民國全國律師協會、將於四月一日起召集全國律師公會、各推代表、業齊之在湖北夏口地方開大會三天、故於昨日上午十時許、召集去年全國律師協會開會時所推定代表、討論預備一切提案、嗣因到者祇有姚文壽、祖望、王傳璧、湯應嵩、嚴蔭武等、不足法定人數、流會未成、決定另行定期再行召集開會、

淞水巡隊毆傷黨員

昨晨六時許、有市公安局之水巡隊巡長范某、督率警士、在吳淞蘊藻濱一帶巡梭、旋因限止渡船載客問題、與某船戶發生衝突、范即將船戶毆打、觀者咸抱不平、正在紛擾之際、適有八區黨員金錦生在場、目睹情形、當即出而勸阻、並曉以警察之責任及對待人民應有之態度、詎范某非特不聽勸阻、反遷怒於金、遂喝令警士將金錦生扭住、拳足交加、受傷頗重、八區黨部聞訊、即派員前往將金送往吳淞醫院醫治、一面即向水巡隊嚴重詰責、該隊丁隊長已允將行凶之范巡長撤職查辦、並向八區黨部道歉、及担負受傷者之醫藥費、

南京路昨日火警
廣東酒家大三元

南京路先施公司對過大三元酒家、於昨日下午三時許、不知因何起火、旋經各段救火會極力灌救、得免焚如、茲將當時情形略誌如下、大三元位於英華街西首華新公司慶雲銀樓間、營粵菜業、昨日下午三時許、不知因何起火、頓時濃烟密布、南京路上、人山人海、一時交通斷絕、所有西洋電車汽車等均暫時由浙江路北行、至三時三刻、始由各救火會施行灌救撲滅、僅焚燬樓面、交通恢復、當初起火時、慶雲銀樓以及慎昌鐘表行、爲慎重起見、相率閉門、雖未殃及、然亦飽受驚慌矣、

藥業怠工昨訊

藥業自怠工後、引起醫家恐慌、勞方方面、昨日續開大會、資方會議、開始重行召集、並有募集特捐赴京請願等事、茲據消息、市內各大藥舖資方、有自動接受安插、不服同業公會主張、若是則安插實行、指日可期矣、又訊、資方昨晚有重要會議、議決（一）發表通電公告全國、（二）呈請中央黨部市執委會、（三）由同業蓋店名圖章、具呈市執會市社會局、爲張梅庵等、（四）通告全市同業一致靜候當局依法解決本案、（五）社會局通知十八日調解、以時間不及先行呈復、（六）定本月十九日召集全體大會、討論本案、並依照民衆團體集會手續、於大會三日前呈報黨部、

海味業改組同業公會

本埠海味業同業所組之南北海味業公所、爲謀同業團結之商業團體、歷有年所、近因遵照工商業同業公會法、改組爲「上海特別市海味同業公會」、以前廟業公所名義即行廢止、特於昨日在法租界菜市路衍澤里公所內、召集全體同業、開改組大會、並由商整會委範鄺兩委員到會指導、當即決定於即日起更改名稱、並另行定期選舉職員、實行委員制、旋宣佈散會、

工會消息

▲昌興紙廠工會、昨開第八次執行委員會、主席陳松泉、報告廠方停業後市社會局調解情形、議決（一）擬再呈請上級機關設法救濟、（二）推定代表、向廠方董事會要求發給工資、（三）廠方停業未經社會局、在停工期內、工資照原有發給、

淞滬教養院收容乞丐遊民

淞滬教養院院務會議決、以邇來乞丐遊民又復充斥、影響社會、每逢星期日、派職員督同院警、從事收容、昨日適星期、派全體職員、分爲四組、計南市二組、法界一組、滬北一組、於上午十時出發、至五時回院、總計收容二百三十二名、觀者稱快、

妻之失踪
底事來相喚 調虎離山計

住閘北譚子口草房內之鹽城人萬企俊、昨投訴泰州人胡長衫與證人張潘氏、投該管四區總署控稱、昨晨我與妻孫氏、在房中互談、被告胡長衫突然闖入我室、謂渠之房客王三、有事須與我面談、我信以爲眞、即去、但王並未喚我、遂返家、不料移時胡又來叫我妻、當盤桓良久而歸、詎知我妻忽告失踪、乃就詢於同居之張潘氏、始知有名小老漢者、故意使胡叫我出去、私將我妻潛領藏匿、被告胡供、我叫原告出去、實係友人王三欲購地造屋、請渠議價、今其妻忽不見、實不知情云云、詰之證人張潘氏供、適聞胡友小老漢、喚我姪女逸洋三元、與萬妻是實、惟究竟何事、我亦不詳云云、署長以胡顯有串匿萬妻之嫌、應一併解局訊辦、

嫁後之夫
不富有而貧乏 夫言妻近浪漫

浙江上虞婦人陳沈氏、現年二十四歲、近延律師以刑事在臨時法院訴其夫紹興人陳炳南遺棄傷害、據原告狀訴、氏於民國十七年十月二十九日、嫁與被告爲室、當時彼自稱爲洋行買辦、如何富有、不料嫁後三天、即將氏衣飾典質度日、如不遂其意、即遭毆打、及至十八年二月十八日、又遭被告伊長兄炳全凶毆、並勒索洋一千元、氏以並無如此巨款拒之、致被毆打、遍體鱗傷、同年十一月初三日、被告姦騙徐少甫之女、一月念三日、捲千數千元、於十全捕房、逼勸告訴人離婚、曾報匯司捕房、有案可稽、本年正月念七日上午九時、被告又欲逼款不遂、乃將氏痛毆、自三層擱樓跌至二層樓、傷及左脅右顴骨、且氏懷孕在身、故傷勢甚重、乃投濟生醫院驗傷、有單爲憑、被告始以欺騙成婚、專視婦女爲牛、稍不遂意、事實構成傷害遺棄罪、請求依法究辦、法院據狀後、即將其訴狀送達被告陳炳南、即延陸桂律師提出辯訴、謂被告與氏二載、夫婦感情素洽、惟氏時常歸甯母家、與小姊妹出入遊戲場、始終託詞遊移不歸、近浪漫、屢更其命、訴狀內所稱、全無其事、均屬誣指、爲此狀請駁斥原告之訴云云、此案由孫原推事受理、已定於日內開審矣、

已嫁之女請析遺產
孫詢芻之女嫁已十五年 根據中央議決案請重析

已故孫詢芻、前在滬上開設絲廠、迨孫故後、其女景華與胞兄弟孫鍾偉孫鍾堯爲分析遺產事、特延宋銘勳律師具狀向臨時法院起訴、其訴狀意旨略謂、原告於民國四年已適胡氏、單因詢芻公於十七年一月十九日去世、共有子女八人、遺產五十餘萬、其時最高法院解釋、以故已嫁女子有財產繼承權、不認、被告鍾偉等、於是年三月間、分析故父遺產時、原告絲毫未得享受、茲查去歲中央執委會政治會議第一八一次會議、關於女子繼承財產新解釋發生效力時期決議案、凡財產繼承開始在左列日期後者、雖已嫁之女子亦有繼承財產權、一、二全大會關於婦女運動決議案、經前司法行政委員會民國十五年十月通令各省到達之日、二、通令之日尚未隸屬國民政府各省、則以其隸屬之日計、又第三條、已嫁女子應繼承之財產、已經其他繼承人分析者、該女得向原分析人請求重行分析云云、本案原告親父、歿於十七年一月十九日、開始繼承日期、已在江蘇省隸屬國民政府之後、依照上開法規、已嫁女子應有追溯承繼財產之權、前向被告等請求重行分析、被告等置之不理、爲此不得已起訴、要求依法重行分析云云、法院據狀、已定期在民庭訊理、按第二被告孫鍾堯現在執行會計師職務、頗負時譽云、

道士之妻
不願與夫離婚

本邑西北鄉北新涇東首小金更浪地方、有高道士之金俊德、近延律師在地方法院提起離婚之訴、其理由略謂、髮妻朱秋雲、兇悍蠻橫、侮辱尊長、不守婦道、不理家務、動輒行凶等情、而被告朱秋雲、亦延汪承寬律師提起反訴、要求同居、昨奉趙振鐸推事開庭審理、原告金俊德不到庭、僅有被告朱秋雲偕汪律師到案、該被告身材矮小、衣服樸素、一望而知爲一鄉愚懦弱、非悍婦可比、當據該被告供、年二十歲、本地人、住北新涇東首小金更浪官、問幾時結婚的、答我于七歲十一月初三結婚的、問你的男人要與你離婚、你如何意思、答不肯、問有無小孩、答共育五胎、內有一胎不育而殤、現有子女三口、長女十歲、子年七歲、幼子四歲、問你的男人待你好嗎、答起初好的、自從前年姘了女人之後、他動輒打我、他的姘婦叫秀芳、姓倫、我不知、問你的男人做何生意、答做道士云云、問翁姑有嗎、答祇存姑嫜、問你與姑嫜平日好嗎、答好的、問你罵過她否、答不罵、她待我很好、問家中何人爲之操作、答我與婆二人同做的、問你打過男人否、答老爺你看我人生得矮小、且是好人、他不打我、我已經很快活、我如何能打他、前次他打我、我祇會讓開、從來沒有還過手、問現在你與男人住在一起、還是分開住、答我與婆住在北新涇、他與小老婆住在小金更浪、至此、汪律師起言、民國十七年四月間、原告將被告騙至上海寶和旅館、央人將被告價賣至寶山地方、嗣經被告逃回家中、况被告已生有子女三口、此次原告請求離婚、實屬毫無理由、請求駁斥等語、問官以本案必須往傳原告之母到庭證明、有無傳唆打罵情事、遂諭被告退去、聽候集審核奪、

夫婦之間
紛呶爭訟

閘北烏鎮路名利旅館小主楊成蓮、前於民國十三年間、憑方桂生爲媒、聘娶紹興餘姚同鄉陳錫榮之女阿花（即銀花）爲室、當出禮洋三百元、嗣因阿花一再逃回母家、茲索取飯食費洋三百四十元、並由陳錫榮在紹興原籍向聞某處收去楊成蓮名下會洋一百元、向地方法院刑庭、自訴妻父陳錫榮詐財及放白鴿、陳阿花竊盜衣飾、陳氏收藏贓物、方桂生串放白鴿等情、結果陳錫榮即經刑庭審理、楊不服、提起上訴、前曾奉過庭長會同左陳兩推事開庭、辯論終結、定於本月十八日判決、而陳阿花亦延嚴蔭武律師另向地方法院民庭提起離婚之訴、其理由以不堪虐待、要求准予斷離云云、楊成蓮延王成毅律師答辯、並提出反訴、請求同居、昨奉龐推事官開庭審理、先據陳銀花供、年念三歲、餘姚人、現住治下南門外南倉街念五號森大煤炭店內、母家、吃不過苦、所以走出、至於向索飯食費、因母家境況窘迫、但楊置之不理、不得已、請求離異等語、楊成蓮供、年念六歲、爲排字業、原告成婚之後、於民國十三年十一月十六日、至翌年閏四月十八日、初尚和睦、即捲物潛逃、嗣在她娘家、料至十五年七月初三、她尋回、至十六年、她又兩次潛逃、屢尋無着、茲她來信索取飯食費、我始悉她向在母家、是以向鈞院刑庭自訴、對於離婚、我是不願的、請求同居云云、問官得供、試行和解、向原告一再開導、令其隨夫回去、詎原告堅執不允、於是開始辯論、由兩造所延之律師互辯一過、並由王檢察官涖庭發表意見畢、問官乃諭本案辯論終結、定於本月十九日下午一時宣判、

破一賭場
拘念九人

楊樹浦捕房華探張雲建偵悉周家咀路某號屋內、有人私設賭場、抽頭漁利情事、遂於昨午、協同西探等密往、拘獲頭家揚州人蔣士亭賭徒蘇興張福海唐寶林等念九人、連賭具一併帶入捕房、昨日解送臨時法院、即據探捕訴明前情、將賭具呈案、請究、往許家棫庭長核供、向被告等質一過、當庭判決蔣士亭處拘役一月、其餘二十八人、各處罰金八元、賭具等均予沒收、

嚇詐銀洋
處徒刑一年半

無錫人戴阿長、因於本月三號下午八時、糾黨至梧州路一百十八號、向在瑞鎔鐵廠爲冷作工頭之本地人薛根生、用恐嚇手段勒索洋三千元、不遂案發、被匯山捕房中西探將戴拘解臨時法院、訊押在案、前日續訊、奉許家棫庭長蒞第七法庭續訊、據見證婦人范陳氏證明、與原告同居、是晚我在後樓聽明被告向原告根生之妻勒索銀洋、否則當以激烈對付等詞、又據證人何阿大證明、上月二十八號下午五時、在梧州路目睹被告向薛根生索借、不允、被告即將一手入袋、作摸槍狀、約本月一號給款、被告聞言、則稱如不給、當有相當對付等恐嚇之語、被告供詞支吾、並延律師代辯、許庭長核供、當庭判決被告戴阿長處徒刑一年又六月示儆、

行劫之盜
逃逸後被拘獲

盜匪盧時章、於上月間糾黨持械、侵入法租界居戶徐阿堂家行劫、當由事主大聲喊救、該盜等聞聲情急、未劫一物、空手奪門逃逸、後由事主報告捕房請緝、現爲法捕房特別機關包探偵知、前日將盜拘獲、帶入捕房、解法公堂請究、原告陳阿堂訴稱當時被劫情形、並稱盜當時遺下彈子一粒、呈堂、詰之盧時章、供認行劫不諱、中西官判盧西牢五年、期滿永遠逐出租界、

伶徒傷死
凶犯已拘獲

婦人陶趙氏之子陶菊朋、年十四歲、去年投大舞台伶人李瑞亭爲師、學習戲劇、嗣李赴鄭州某舞台之聘、轉託其妻劉玉英（即劉複初）權代教授、詎至去年十月二十五日、菊朋因不堪虐待、致受傷身死、當由陶趙氏具狀在臨時法院控訴李瑞亭及劉玉英等、毆斃其子、案經臨時法院屢次開審、劉陶萬興等避不到案、當奉判決、劉複初等出票拘傳、李瑞亭等宣告無罪、迨至本月十三號、新聞在案、前由捕房華探目朱福林包探車學會、將劉複初拿獲、帶入捕房收押、解送臨時法院、經孫推事審訊一過、以此案前由龐推事承審、故諭候移請該推事定期解訊、

汽車下死
車主償二百元

公共租界麥特赫司脫路七五九號富紳吳來家之汽車夫朝手金根祥、於上月十一日晨、私將汽車擅自開出、駛至法租界邁而西愛路地方、因不諳司機、將推小車之寶發友撞傷斃命、並撞傷同行之某甲、後由捕房將金解送法公堂、判處徒刑、旋由死者及傷者兩家屬同延吳亦延律師代表起訴、請追損失、候核判在案、經中西官商明堂諭、前日傳集兩造到案、判以訊得本案車主吳來富實難辭咎、應着賠償尸屬撫恤洋三百元、傷者損失五十元、各

中法藥房總號開幕

本埠中法大藥房、營業發達、自建新屋於北京路、定爲總號、茲誌本報、業於昨日上午九時開幕、自朝至暮觀者萬餘人、異常熱鬧、藥品化粧品、果罐頭食品等應有盡有、定價克己、贈品豐富、開新紀元、開幕時、由中西各界名人先後涖止、由總理黃楚九率同經理顧炳勛、協理徐斌才、親自招待、

王崇德昨日開吊

寶山縣紳士王崇德、字子生、生前熱心公益、去臘十二月二日壽終滬寓、昨日王宅在滬南烟業公所設奠開吊、地方各團體及親友往吊者、素車白馬、一時之盛、

上海新開 餘綸綢緞局
國曆三月十一日起 正式開幕
本局新備擁擠五光十色美備無遺花式新穎取價克己務請各界男女惠臨選購不勝歡迎
廉價一月
南京路拋球場西首 電話一六三六三號

中外馳名之肺癆特效藥
肺形草
注意下列地點庶不致誤
總發行所 四馬路南石路新普慶里 天濟醫室 電話自動機一一六三〇 電報掛號九二三四
英大馬路 永安 先施 新新 三公司均有經售
每服兩元每打念元函購加一說明書附載肺病概況及調養須知等目函索即寄
靜安寺路聯吉里舊址因已改作製藥所不再另售

綢緞紗花素毛葛 呢絨嗶嘰廣東線呢
南豐號 五馬路寶善街
正式開幕 大減價 三十天
毛絨線毯華洋布疋 應有盡有大平特平
電話六三七一零

本市新聞

日本駐華大使問題
小幡酉吉絕望後 又有廣田弘毅說

關於駐華日使繼任問題、近據日人方面消息、因我方拒絕小幡大使之同意、故改任重光氏暫代、近來鑒於中日兩國關係之密接、希望大使交換事從速實現、故幣原外相因日本於大使館昇格事、已有準備、惟待通知英美兩國、似有即使實現之意、最近此問題實現之空氣已漸濃厚、而關于駐華大使之人選、小幡酉吉既已絕望、或任命最近許可請假回國之駐荷日使廣田弘毅氏、

譚孫等返京

行政院長譚延闓、鐵道部長孫科、衛生部長劉瑞恆、工商次長穆湘玥、等均於昨晚乘夜快車返京、

熊式輝赴蘇常閱軍

淞滬警備司令熊式輝、於昨晨七時零五分由滬乘花車、附掛早快車赴常州、檢閱駐常部隊、即於當日下午乘中快車由常赴蘇檢閱、將於今日返滬、

胡樸安昨晚晉京

新任江蘇民政廳長胡樸安氏、以得葉楚傖主席之電促、已於昨晚乘夜快車赴京、準備赴省會履新、茲探悉胡氏之略歷如下、氏於民國元年、任同盟會上海交通部評議、兼爲民立報太平洋報中華民報撰述、民國五年、許世英任福建省政府主席、胡氏佐幕府、護國軍起、閩省獨立、胡氏厥功最偉、旋任交通部秘書、辭職來滬後、任京滬杭甬路編查課長、並任各大學教授、整理國學、撰著極富、最近考試院院長戴季陶氏、復約胡氏担任該院考試委員、

會專門委員、在孫傳芳流毒東南時、曾任本報筆政、時以言論反對軍閥、促起人民參加革命運動、

市銀行基金撥足

市銀行開幕後、市府曾令財局先行撥付、該行基金一半計五十萬元、業由財局撥交該行理事會檢收在案、茲聞尚有撥臍五十萬元、亦已由市財局如數撥付矣、

外僑護照處遷入公安局內
下月初實行

上海特別市公安局外事股護照處、前爲便利無約國及赤白俄僑民等註册簽證及護照之請領、仍假舊交涉署房屋繼續辦理、近聞袁局長鑒於護照處設在新西區、於核發簽字蓋印等、來往接洽諸多不便、曾擬遷回公安局辦公、因當時騰出房屋爲艱、致未實行、茲已在局內修葺辦公室一間、決計將附設舊交涉署屋內之護照處遷回、以期公事上之便利、將於下月初頭實行、

德勝艦昨日駛京

德勝軍艦、業已修理改造工竣、昨日裝置水飛機一架、於上午駛出吳淞、直赴首都、聞即須駛往長江上游、巡弋宜昌一帶

江海關監督宋子良兼任說

自本國府特任江海關監督陳其采、爲江蘇省政府委員兼財政廳長、遞遺江海關監督一缺、有滄浦局局長宋子良呼聲最高、

中央派遣留學生護照免費

中央黨部考取派遣赴歐美各國研究政治經濟司法實業等留學生四十八人、除赴英德日共九人外、計赴美留學者共計三十九人、所有赴美入境護照、經外交部駐滬辦事處陳世光處長、電請外交部、轉電駐美伍朝樞公使、向美政府商妥、由美政府電令駐滬美總領事、迅予簽證免費護照、（聞每照需印花美金十元）故此項印花費、均皆退還、現聞陳處長已送還中央黨部、並函外交部核奪、

不怕死控案
引起之美領觀審異議理由書
從根本上協定上研究 伍澄宇律師據法抗爭

大光明影戲院開映「不怕死」有辱電影、侮辱國體、引起訴訟、曾疊誌本報、茲探悉此案於十三日在臨時法院初審時因美國領事孟哈特氏忽翩然蒞庭、就座觀審、復於本案陳訴之外、引起領事觀審權問題、原告洪深代理律師伍澄宇因是提出異議理由書、茲探錄如下、

爲領事觀審、提出異議、補具理由事、竊告訴人訴大光明戲院高永清、公然侮辱等罪一案、于本月十三日庭訊、因發生領事觀審問題、當日代理律師、經已聲明否認、保留補狀陳具理由、茲提出異議如下、甲、從根本上研究、本案美領已無觀審權、查領事裁判權、經國民政府於十八年十二月二十八日明令撤廢、凡屬中國法庭、自應恪遵、不得予以遷就、致外人藉詞、仍爲伸張、國府明令亦載明自民國十九年一月一日起、凡僑居中國之外國人民、現時享有領事裁判權者、應一律遵守中國中央政府及地方政府依法頒布之法令規章云云、今本案認美領有觀審權者、無非根據協定收回上海會審公廨暫行章程第一條兩項所規定、有領事裁判權約國人民所僱華人、爲刑事被告之案件、則在領判權未經撤廢、尚有主張餘地、今國府已明令撤廢兩項規定、何能適用、此根本上美領無觀審權者一也、復就協定章程第八條研究、國府明令又當然有及於該兩項之效力、緣協定第八條載明、「將來不論何時、中國中央政府與各國政府、交涉撤消領事裁判權時、不受本暫行章程任何之拘束」、此條明示協定章程于撤廢領判權無拘束之效力、實言之、即一經撤廢領判權協定、種種爲領判權所遺留者亦因而消滅、蓋因第九條以中央政府在一年期內未交涉最後辦法、則以三年爲期、期滿仍未交涉、後辦法繼續一年、若於此不爲聲明、將來中央政府或不待三年而有撤消領判權之事、則此項章程能否延長、故自第八條之規定實宣言之、領判權一經撤廢、協定章程無存在餘地、復何有該兩項規定、傳爲享受觀審之巧言、此根本上美領無觀審權者也、再查鈞院高推事庭諭、係根據協定章程而言、豈知此協定章程、又係於十八年十二月二十八日、經上海交涉員徐謨對外聲明、其文如下、「逕啓者、案奉江蘇省政府訓令內開、查民國十六年一月一日施行之收回上海會審公廨暫行章程六按之規定情形、認爲不適用等因、奉此、本特派員茲以江蘇省政府名義、函達貴領袖領事查照」、可知該協定章程、實係久已失効、鈞院現尚有領事時爲觀審者、祇能認爲對於該項功令不爲執行、又未有當事人起而反對、故任其便利而不爭耳、現本案既有異議、自應依照國令省令、嚴詞拒絕觀審、此根本上美領無觀審權者三也、（乙）從協定上研究本案、美領亦無觀審權、復分列四點如次、（一）依協定章程規定、係爲外國自然人而非外國法人、查協定章程所載明爲「有領事裁判權約國人民、所雇華人、爲刑事被告之案件」、而並未載明外國法人在內、蓋法人之人格與自然之人格、全爲兩物、何能於此混爲一談、本案之大光明縱有在外國註册之事、亦係外國法人、何能認其與自然人同等享受領事裁判權、因而對於所雇之華人、而受該協定之拘束、此從協定上研究否認觀審者一也、（二）姑讓步言、協定意義、許外國法人、而此非單純的外國法人、因被告供詞大光明爲中國人、與美國人合資組織、其非單純爲美商、於此可知、其非單純美商、能否沿照該協定、已屬疑問、於此本案、代理律師不能不舉一例爲鈞院高推事參照、緣本案代理律師、於十七年曾承辦總字一七七號戈登路捕房江德山撞斃張永標一案、本案代理律師受張炳炎公會之委任、爲張永標代訴、當時捕房律師主張、須有領事觀審、而本案代理律師、反對其理由、江德山雖爲捕房之雇用、而因捕房產生於工部局、上海工部局之組織、係有華董在內、此案經鈞院前梁龍庭長裁決無領事觀審、可爲先例、工部局是否法人另一問題、然十其可解爲非單純的外國法官、自應積極伸張、不容稍予遷就致損國權、此從協定上研究否認觀審者二也、（三）再讓步言協定、所指領判權、即爲條約所賦與、而條約無許外國法人有領判權之明文、查我國前此與各國所訂條約、賦予外人以領判權者、並無外國法人在內、故華商向外國註册之公司、原不能享受領判權、此按諸中英條約（一八五八年）附件第一第二關於中國人之船戶、向各國領事請給洋旗一事、該英國照會聲明、必爲華人之資主或船主、方給與旗號、可得當然之解釋、大光明據供雖有美商在內、而設在租界、仍爲中國領土、依條約既無外國法人特別優待明文、裁判自應依據大理院五年上字八八二號「公司條例、關於外國公司既無明文規定、則凡外國公司、在中國開設支店、其支店經理人、與第三人所爲之法律行爲、應就其行爲負担責任、而不得藉口應由外國公司負責、以與第三人相對抗」、及大理院七年上字一五八號、「外國人在中國開業之洋行、無論其洋行之設立、按其本國法制、是否合於法人之組織、按中國現行法令、無認外國洋行爲法人之明文」之成案、否認其法人之存在、該大光明無論中美合資、抑爲華商獨資、依我國公司條例施行細則第一條之意義、可知公司條例、並非限於本國人、而外國人及中外合資之公司亦可註册、今竟不於所在地之國、以商標法之保護、事同一例、何能認其爲外國法人、復假借能認爲法人行爲、此猶諸商標未向我國註册、我國亦不能予、爲註册之手續、則被告之行爲、當然認其爲個人行爲、不受協定領判權而許予觀審、此從協定上研究否認觀審者三也、上陳理由、從根本上固無許美領觀審之餘地、讓步而從協定上研究、亦無許觀審之可言、獨不解本月十三日庭訊、鈞院高推事初已庭諭領事觀審、而後因美領突然蒞庭而又予以享受、不解依照協定第一條內項明文、係均得由領袖派委員一人觀審者、該法文均得二字、依照法律條文解釋、得與不得、鈞院長或承審推事、當然有許可與否之職權、爲不斷然處置、此爲告訴人所不能不提出異議、伏乞鈞院審理本案時、先將觀審權先爲裁決、否認美領觀審、免爲本案根本之搖動、國家法權實利賴焉、再聲明、本案應先就觀審問題辯論、予以裁決、然後爲實上陳訴、此爲一定之訴訟程序、謹狀、上海臨時法院具狀人洪深、代理律師伍澄宇撰狀、

黃嘉惠今日回國
▲伍連德同船來

中華國民拒毒會總幹事黃嘉惠、前由該會委派前往南洋英荷二屬提倡華僑拒毒運動、同時並以私人資格考察當地華僑吸食鴉片流毒情形、及英荷殖民政府鴉片專賣制度、於本年一月間離國、先後到香港新嘉坡檳榔嶼怡保吉隆坡巴達維亞泗水三寶壠等埠、茲聞黃君業於九日由新嘉坡搭乘英國郵船SS Malwa返國、定今日六時抵滬、聞該會執行委員伍連德博士、此次代表我國前往荷屬爪哇萬隆埠、出席國際聯盟遠東衛生會議、亦與黃君同船返滬、

滬律師界預備大會提案

上海律師公會、爲中華民國全國律師協會將於四月一日起召集全國律師協會、各推代表、乘齊之于湖北夏口地方開大會三天、散於昨日上午十時許、在辣斐德路貝勒路口會所、召集去年全國律師協會開會時所推定代表、討論預備一切提案、嗣因到者祗有姚文壽、祖望、王傳璧、湯應嵩、嚴蔭武等、不足法定人數、流會未成、決定另行定期再行召集開會、

淞水巡隊毆傷黨員

昨晨六時許、有市公安局之水巡隊巡長范某、督率警士、在吳淞蘊藻浜一帶巡梭、旋因限止渡船載客問題、與某船戶發生衝突、范即將船戶毆打、觀者咸抱不平、正在紛擾之際、適有八區黨員金錦生在場目睹情形、當即出而勸阻、並說以警察之責任及對待人民應有之態度、詎范某非特不聽勸阻、反遷怒於金、遂喝令警士將金錦生扭住、拳足交加、受傷頗重、八區黨部聞訊、即派員前往將金送往吳淞醫院診治、一面即向水巡隊嚴重詰責、該隊丁隊長已允將行凶之范巡長撤職查辦、並向八區黨部道歉、及担負受傷者之醫藥費、

市府取締渡船載客過量

市政府以本市偏泥渡春江碼頭等各渡口之渡船、往往爭載乘客、船小量重、時虞覆溺、乘客生命、極爲危險、在本市改善渡輪辦法、未經整個施行以前、亟應設法取締、以保安全、爰特訓令公安局、即便轉飭水巡隊嚴取締、對於各渡口之渡船、隨時從嚴取締、不得載客過量、以免危險、公安局奉令後、當即令飭水巡隊遵照辦理、

市公安局通令辦理統計

上海特別市公安局、昨日發出通令云、案查前據秘書趙志嘉建議、辦理統計、須注重因果之發現一案、經提付新編制籌備委員會討論、嗣後關於各種表報、決定責成各區所、須詳實、並於可能範圍、注意統計上因果之關係、以爲根據、其關於本局內部各種業務、有應行列入統計者、由該管科逐一擬具表格、分送各科處、按月造報、以憑研究、每年於統計草案編成時、組織委員會、研究因果、然後製表公布、除分行外、合亟抄發提議原文、令仰一體遵照辦理此令、抄錄辦理統計須注重因果之發現案理由、本局現辦理統計、進步甚速、誠屬快事、惟統計之要素、除考察明確敏捷外、尚須注重因果之發現、誠以統計者、計畫良否之測驗器也、社會現象、雖屬紛紜錯雜、而其間自有脈絡相通之則序、必有其原因而後乃有其結果、其結果又爲一原因、而再呈一結果、以比較之、潛觀以默察之、則消長之機、起伏之象、無不洞如觀火、是在統計者善於材料之搜集、妙於因果之探究、依統計方法以爲觀察之耳、現在統計既有成効、則此進一步之希望、似當逐漸實行、結果研究有得、則以後之計畫、即可有所準繩矣、

姚琮來滬赴日

前首都警察廳廳長姚琮、奉命赴日考察警政、偕同隨員王惟明等來滬、茲已定於二十一日搭乘長崎丸啟程赴日

南京路昨日火警
廣東酒家大三元

南京路先施公司對過大三元酒家、於昨日下午三時許、不知因何起火、旋經各段救火會極力灌救、得免焚如、茲將當時情形略誌如下、大三元位於英華街西首華新公司慶雲銀樓間、營粵菜業、昨日下午三時許、不知因何起火、頓時濃烟密布、南京路上、人山人海、一時交通斷絕、所有西洋電車汽車等均暫時由浙江路北行、至三時三刻、始由各救火會施行灌救撲滅、僅焚燬樓面、交通恢復、當初起火時、慶雲銀樓以及愼昌鐘表行、爲愼重起見、相率閉門、雖未殃及、然亦飽受驚慌矣、

藥業怠工昨訊

藥業自怠工後、引起醫家恐慌、勞方方面、昨日續開大會、資方會議、聞將重行召集、並有募集特捐赴京請願等事、茲據消息、市內各大藥舖資方、有自動接受安插不服同業公會主張、若是則安插實行、指日可期矣、又訊、資方昨晚有重要會議、決（一）發表通電公告全國、（二）呈請中央黨部市執委會、（三）由同業蓋店名圖章、具呈市執會市社會局、爲張梅庵岑志良證明被誣、（四）通告全市同業一致靜候當局依法解決、（五）社會局通知十八日調解本案、以時間不及先行呈復、（六）定本月十九日召集全體大會、討論本案、並依照民衆團體集會手續、於大會三日前呈報黨部、

海味業改組同業公會

本埠海味號同業所組之商業集義公所、爲謀同業團結之團體、歷有年所、近因遵照工商業公會法、改組爲「上海特別市海味同業公會」、以前集義公所名義即行廢止、特於昨日在法租界菜市路行澤里公所內、召集全體會員開改組大會、並由商整會委范郎兩委員到會指導、當即決定於即日起更改名稱、並另行定期選舉職員、實行委員制、旋聚餐而散、

工會消息

▲昌興煙廠工會 昨開第八次執行委員會、主席陳松泉、報告廠方停業後市社會局調解情形、議決（一）擬再呈請上級機關設法救濟、（二）推定代表、向廠方董事會要求發給工資、（三）廠方停業未經呈社會局、在停工期內、工資照原有發給、

淞滬教養院收容乞丐遊民

淞滬教養院院務會議決、以邇來乞丐遊民又復充斥、影響社會、經呈准公安局同意院警、從事收容、昨日適逢星期、派全體職員、分爲四組、南市二組、法界一組、滬北一組、於上午十時出發、至五時回院、總計收容二百三十二名、觀者稱快、

妻之失踪
調虎離山計 底事來相喚

住閘北譚子口草房內之鹽城人萬企俊、昨扭鄰居泰州人胡長衫與證人張潘氏、投該管四區總署控稱、昨晨我與妻孫氏、在房中互談、被告胡長衫突然闖入我室、謂渠之房客王爲眞、有事須與我面談、我信以爲眞、即去、但王並未喚我、遂返家、不料移時胡又來叫我、當盤桓良久而歸、詎知我妻忽告失踪、乃就詢於同居之張潘氏、始知有名小老漢者、故意使胡叫我出去、私將我妻潛領藏匿、故扭解請究云云、據胡供我叫原告出去、實係友人王三、欲購地造屋、請渠鑑價、今其妻忽不見、實不知情云云、詰之證人張潘氏供、適聞胡小老漢、喚我姪女逸洋三元與萬妻是實、惟究竟何事、我亦不詳云云、署長以胡頗有串匿萬妻之嫌、應一併解局訊辦、

已嫁之女請析遺產
孫詢芻之女嫁已十五年 根據中央議決案請重析

已故孫詢芻、前在滬上開設絲廠、迨孫故後、其女景華、於民國四年已適胡氏、與胞兄弟孫鍾偉鍾堯爲分析遺產事、特延朱鎔勳律師具狀向臨時法院起訴、其訴狀意旨略謂、原告於民國四年出嫁、詢公於十七年一月十九日去世、共有子女八人、遺產五十餘萬、其時最高法院解釋、不認已嫁女子有財產繼承權、以故被告鍾偉等、於是年三月間、分析故父遺產時、原告絲毫未得享受、茲查去歲中央執委會政治會議第一八一次會議、關於女子繼承財產新解釋發生效力時期決議案、凡財產繼承開始在左列日期後者、雖已嫁之女子亦有繼承財產權、一、二全大會關於婦女運動決議案、經前司法行政委員會民國十五年十月通令各省到達之日、二、通令之日尚未隸屬國民政府各省、則以其隸屬之日計、又第三條已嫁女子應繼承之財產、已經其他繼承人分析者、該女子得向原分析人請求重行分析云、本案原告親父、歿於十七年一月十九日、開始繼承之日期、已在江蘇省隸屬國民政府之後、依照上開法規、已嫁女子應有追訴承繼財產之權、該前向被告等請求重行分析、被告等置之不理、爲此不得已起訴、要求依法重行分析云云、法院據狀、已定期在民庭訊理、被告孫鍾堯在執行會計師職務、薄負時譽云、

道士之妻
不願與夫離婚

本邑西北鄉北新涇東首小金更浪地方、有高道士之金俊德、近延律師在地方法院提起離婚之訴、其理由略謂、髮妻朱秋雲、蠻悍無禮、常毆辱尊長、不守婦道、家務、勤輒行凶等情、而被告朱秋雲、亦延汪承寬律師提起反訴、要求同居、昨奉趙振推事開庭審理、原告金俊德不到庭、僅有被告朱秋雲偕汪律師到庭、該被告身材矮小、衣服樸素、一望而知爲一鄉愚懦弱、非悍婦可比、當據該被告供、年二十歲、本地人、住北新涇東首小金更浪官、問幾時結婚的、答我十七歲十一月初三結婚的、問你的男人要與你離婚、你如何意思、答不願、問有無小孩、答共育五胎、內有一胎不育而殤、現有子女三口、長女十歲、子年七歲、幼子四歲、問你的男人待你好嗎、答起初好的、自從前年姘了女人之後、他勤輒打我、他的姘婦叫秀芳、姓徐、我不知、問你的男人做什麼生意、答做道士的、問翁姑有嗎、答祇存姑嫜、問你與姑嫜平日好嗎、答好的、問你罵過她否、答不罵、她待我很好、問家中何人爲之操作、答我與婆二人同做的、問你打過男人否、答老爺你看我人生得矮小、且是好人、他不打我、我已經很快活、我如何能打他、前次他打我、我祇會讓開、從來沒有還過手、問現在你與男人住在一起、還是分開住、答我與婆住在小金更浪、他與小老婆住在北新涇、至此、汪律師起言、原告將被告逐出、於民國十七年四月間、原告將被告領至上海寶和旅館、央人將被告價賣至寶山地方、嗣經被告逃回家中、況被告已生有子女三口、此次原告如此行爲、喪盡天良、原告請求離婚、實屬毫無理由、請求駁斥等語、問官以本案必須往傳原告之母到庭證明、有無侮辱打罵情事、遂諭被告退去、聽候集審核奪、

嫁後之夫
不富有而貧乏 夫言妻近浪漫

浙江上虞婦人陳沈氏、現年二十四歲、近延律師以刑事在臨時法院訴其夫紹興人陳炳南遺棄傷害、據原告狀訴、氏於民國十七年十月二十九日嫁與被告爲室、當時被告自稱爲洋行買辦、如何富有、不料嫁後、被告天天在外閒遊、即將氏衣飾典質度日、如不遂其意、即遭毆打、及至十八年二月十八日、又遭被告伊長兄炳全兇毆、並欲索洋一千元、氏以並無如此巨欵拒之、致被毆打、遍體鱗傷、徐少甫之女、於十一月初三、被告欲索千數千元、於十一月念三日、被告囑令伊兄炳全、滬勸告訴人離婚、曾報匯司捕房、有案可稽、本年正月念七日上午九時、被告又欲逼欵不遂、乃將氏痛毆、自三層擱樓跌至一層樓、傷及左脅右額骨、且氏懷孕在身、故傷勢甚重、乃投濟生醫院驗傷、有傷單爲憑、被告始以欺騙成婚、繼則夏楚立施、故實構成傷害遺棄罪、請求依法究辦、法院據狀後、即將其訴狀送達被告陳炳南、即延陸起律師提出辯訴、謂被告與氏二載、夫婦感情素洽、其訴狀內所稱、全無其事、惟氏時常歸其母家、與小姊妹出入遊戲場、始終託詞遊戲不歸、屢次回家、爲此狀請駁斥原告之訴云云、此案由孫原推事受理、已定於日內開審矣、

夫婦之間
紛呶爭訟

楊成蕿、前於民國十三年間、憑方桂生爲媒、聘娶紹興餘姚同鄉陳錫榮之女阿花（即銀花）爲室、當出禮洋三百元、嗣因阿花一再逃回母家、茲阿花之母向楊成蕿、索取飯食費洋三百四十元、並由陳錫榮在紹興原籍向閘某處收去楊成名下會洋一百元、於是楊成蕿延請律師自訴妻父陳錫榮詐財及放白鴿、妻母陳閏氏收藏贓物、陳阿花竊盜衣飾、方桂生串放白鴿等情、經刑庭審理、結果陳錫榮等無罪、楊不服、提起上訴、即經刑庭長會同左推事開庭、辯論終結、定於本月十八日判決、而陳阿花亦延嚴蔭武律師另向地方法院民庭提起離婚之訴、其理由以不堪虐待要求准予斷離云云、楊成蕿仍延王成駿律師答辯、並提出反訴、請求同居、昨奉麗推事官開庭審理、先據陳銀花供、年念三歲、餘姚人、現住治下小南門外南倉街念五號森大煤炭店內母家、吃不過苦、所以走出、至於向索飯食費、因母家境況窘迫、但楊置之不理、不得已、請求離異等語、楊成蕿供、年念六歲、爲排字業、自民國十三年十一月十六日與原告成婚之後、初尚和睦、不料至翌年閏四月十八日、原告即捲物潛逃、嗣在她娘家、她尋回、至十五年七月初三、她又兩次潛逃、屢尋無着、茲她來信索取飯食費、我始悉她向在母家、是以向鈞院刑庭自訴、對於離婚、我是不願的、請求同居云云、問官得供試行和解、向原告一再開導、令其隨夫同去、詎原告堅執不允、於是開始辯論、由兩造所延之律師互辯一過、並由王檢察官蒞庭發表意見畢、問官乃論本案辯論終結、定於本月十九日下午一時宣判、

破一賭場
拘念九人

楊樹浦捕房華探張雲建、偵悉周家嘴路某號屋內、有人私設賭場、抽頭漁利情事、遂於昨午、協同西探等密往、拘獲賭徒蘇學魁張福海唐寶林等念九人、連賭具一併帶入捕房、昨日解送臨時法院、即據探捕訴明前情、將賭具呈案、請究、經許家杖庭長核供、向被告等質訊一過、當庭判決蔣士亭處拘役一月、其餘二十八人、各處罰金八元、賭具等均予沒收、

嚇詐銀洋
處徒刑一年半

無錫人戴阿長、因於本月三號下午八時、糾黨至梧州路一百十八號向在瑞鎔鐵廠爲冷作工頭之本地人薛根生、用恐嚇手段勒索洋三千元、不遂、案發、被匯山捕房中西探將戴拘押、解臨時法院、訊押在案、前日許家杖庭長蒞第七法庭續訊、據見證婦人范陳氏證明、原告同居、是晚我在後樓、聽明被告向原告薛根生之妻勒索銀洋、否則當以激烈對付等詞、又據證人何阿大證明、上月二十八號下午五時、在楊州路目覩被告向薛根生硬借鈔洋、薛答現無、被告一手入袋、作摸槍狀、約本月一號給與、被告開言、則稱如再因無欵、不能從命、約定有相當對付等恐嚇之語、並延律師代辯、末由原告代理律師要求將被告嚴懲、許庭長核供、當庭判決被告戴阿長處徒刑一年又六月示儆、

行劫之盜
逃逸後被拘獲

盜匪盧時章、於上月間糾黨持械、侵入法租界居戶陳阿堂家行劫、當由事主大聲喊盜、致盜等聞聲情急、始行攫取一物、空手奪門逃逸、後由事主報告捕房、特別機關包探偵知、現爲法捕房特別機關將盧拘獲、帶入捕房、前日解送法公堂請究、原告陳阿堂投案稱、匪當時被劫情形、並稱當時盜黨放槍、遺下子彈一粒、呈案、詰之盧時章、供認行劫不諱、中西官判盧西牢五年、期滿永遠逐出租界、

伶徒傷死
凶犯已拘獲

婦人陶趙氏之十四歲子菊朋、去年投大舞台伶人李瑞亭爲師、學習戲劇、嗣李應常州某舞台之聘、赴常、乃將菊朋轉託其妻劉復初（即劉玉英）繼續教授、詎至去年十月二十五日、菊朋因不堪虐待、致受傷身死、當由陶趙氏具狀在臨時法院控訴李瑞亭及李妻劉蓮香並劉復初、陶萬興等、毆斃其子、經法院屢次開審、因李瑞亭等不到案、當將劉復初等、宣告無罪、在案、迨至本月十三號、捕房華探目侯福林包探車學會在先施公司屋頂花園、將劉復初拿獲、帶入捕房收押、備文解送臨時法院、經孫原推事訊一過、以此案前由譚辛蒂推事承審、故諭劉押候譚推事庭期解訊、

汽車下死
車主償二百元

公共租界麥特赫司脫路七十五號富紳吳來家之汽車夫劉手金根、於上月十一日晨、私將汽車擅自開出、駛至法租界西愛路地方、因不諳司機、將推小車之買發友撞傷殞命、並撞傷同行之某甲、後由捕房將金解送法公堂、判處徒刑、旋由死者及傷者兩家屬同延律師代表起訴、請追撫卹、吳亦延律師代辯一切、彼時候核判、在案、前日傳集兩造到案、明堂諭、訊得本案車主吳來家、實難辭咎、應着賠償死者家屬撫卹洋三百元、傷者損失五十元、洽

中法藥房總號開幕

本埠中法大藥房、營業發達、自建新屋於北京路定爲總號、於昨日上午九時開幕、自朝至暮顧客萬餘人、異常熱鬧、藥品化粧品糖果罐頭食品等應有盡有、定價克己、贈品豐富、開新藥市場之新紀元、開幕禮時、滬上中西各界名人先後蒞止、由總理黃楚九率同經理馬炳勛、協理徐斌才、親自招待、

王崇德昨日開吊

寶山縣紳士王崇德、字子馨、生前熱心公益、去歲十二月一日壽終滬寓、昨在滬南烟業公所設奠開吊、地方各團體及親友往吊者、素車白馬、[illegible]一時之盛、

上海新開
餘綸綢緞局
國曆三月十一日起　正式開幕
本局新備攤擠五光十色美備無遠花式新穎取價克己務請各界惠臨選購不勝歡迎
廉價一月
南京路拋球場西首　電話一六三六三号

中外馳名之肺癆特效藥
肺形草
注意下列地點庶不致誤
總發行所　四馬路南石路新普慶里　天濟醫室
電話自動機一一六三〇　電報掛號九二二三四
英大馬路　永安　先施　新新　三公司均有經售
每服兩元每打念元函購加一說明書附載肺病概況及調養須知等目函索即寄
靜安寺路聯吉里舊址因已改作製藥所不再另售

綢緞　綾紗　花素　毛葛
呢絨　嗶嘰　廣東　線呢
五馬路寶善街　南豐號　正式開幕　大減價　三十天
毛絨　線毯　華洋　布疋
應有　盡有　大平　特平
電話六三七一零

本市新聞

日本駐華大使問題
小幡西吉絕望後　又有廣田弘毅說

關於駐華日使繼任問題、近據日人方面消息、因我方拒絕小幡大使之同意、故任重光氏暫代、近來鑒於中日兩國關係之密接、希望大使交換事從速實現、故幣原外相因日本於大使館昇格事、已有準備、惟待通知英美兩國、似有即使實現之意、最近此問題實現之空氣已漸濃厚、而關于駐華大使之人選、小幡西吉既已絕望、或任命最近許可請假回國之駐荷日使廣田弘毅氏、

譚孫等返京

行政院長譚延闓、鐵道部長孫科、衛生部長劉瑞恆、工商次長穆湘玥、等均於昨晚乘夜快車返京、

熊式輝赴蘇常閱軍

淞滬警備司令熊式輝、於昨晨七時零五分由滬乘、花車、附掛早快車赴常州、檢閱駐常部隊、即於當日下午乘中快車由常赴蘇檢閱、將於今日返滬、

胡樸安昨晚晉京

新任江蘇民政廳長胡樸安氏、以得葉楚傖主席之電促、已於昨晚乘夜快車赴京、準備赴省會履新、茲探悉胡氏之略歷如下、氏於民國元年、任同盟會上海交通部評議、兼為民立報太平洋報中華民報撰述、民國五年、許世英任福建省政府主席、胡氏佐幕府、護國軍起、閩省獨立、胡氏厥功最偉、旋任交通部秘書、辭職來滬後、任京滬杭甬兩路編查課長、並任各大學教授、整理國學、撰著極富、最近考試院院長戴季陶氏、復約胡氏担任該院考試委員、會專門委員、在孫傳芳統治東南時、曾任本報筆政、時以言論反對軍閥、促起人民參加革命運動、

市銀行基金撥足

市銀行開幕後、市府會令財局先行撥付、該行基金一半計五十萬元、業由財局撥交該行理事會檢收在案、茲聞尚有撥贍五十萬元、亦已由市財局如數撥付矣、

外僑護照處遷入公安局內
下月初實行

上海特別市公安局外事股護照處、前為便利無約國及赤白俄僑民等註冊簽證及護照之請領、仍假舊交涉署房屋繼續辦理、近聞袁局長鑒於護照處設在新西區、於核發簽字蓋印等、來往接洽諸多不便、曾擬遷回公安局辦公、因當時騰出房屋為艱、致未實行、茲已在局內修葺辦公室一間、決計將附設舊交署屋內之護照處遷回、以期公事上之便利、將於下月初實行、

德勝艦昨日駛京

德勝軍艦、業已修理改造工竣、昨日裝置水飛機一架、於上午駛出吳淞、直赴首都、聞即須駛往長江上游、巡弋宜昌一帶

江海關監督宋子良兼任說

江海關監督陳其采、自奉國府特任為江蘇省政府委員兼財政廳長、遞遺江海關監督一缺、有滬浦局局長宋子良呼聲最高、

中央派遣留學生護照免費

中央黨部考取派遣赴歐美各國研究政治經濟司法實業等留學生四十八人、除赴英德日共九人外、計赴美留學者共計三十九人、所有赴美入境護照、經外交部駐滬辦事處陳世光處長、電請外交部、轉電駐美伍朝樞公使、向美政府商妥、由美政府電令駐滬美總領事、迅予簽證免費護照、（聞每照印花美金十元）故此項印花費、均皆退還、現聞陳處長已送還中央黨部、並函外交部核奪、

不怕死控案
引起之美領觀審異議理由書
從根本上協定上研究　伍澄宇律師據法抗爭

大光明影戲院開映「不怕死」有辱電影、侮辱國體、引起訴訟、曾疊誌本報、茲採悉此案於十三日在臨時法院初審時因美國領事孟哈特氏忽翩然蒞庭、就座觀審、復於本案陳訴之外、引起領事觀審權問題、原告洪深代理律師伍澄宇因是提出異議理由書、茲採錄如下、

為領事觀審、提出異議、補具理由事、竊告訴人訴大光明戲院高永清、公然侮辱等罪一案、于本月十三日庭訊、因發生領事觀審問題、當日代理律師、經已聲明否認、保留補狀陳具理由、茲提出異議如下、甲、從根本上研究、本案美領已無觀審權、查領事裁判權、經國民政府於十八年十二月二十八日明令撤廢、凡屬中國法庭、自應恪遵、不得予以遷就、致外人藉詞、仍為伸張、國府明令亦載明自民國十九年一月一日起、凡僑居中國之外國人民、現時享有領事裁判權者、應一律遵守中國中央政府及地方政府依法頒布之法令規章云云、今本案認美領有觀審權者、無非根據協定收回上海會審公廨暫行章程第一條丙項所規定、有領事裁判權約國人民所僱華人、為刑事被告之案件、則在領判權未經撤廢、尚有主張餘地、今國府已明令撤廢兩項規定、何能適用、此根本上美領無觀審權者一也、復就協定章程第八條研究、國府明令又當然有及於該兩項之效力、緣協定第八條載明、「將來不論何時、中國中央政府與各國政府、交涉撤消領事裁判權時、不受本暫行章程任何之拘束」、此條明示協定章程與撤廢領判權無拘束之效力、質言之、即一經撤廢領判權協定、種種為領判權所遺留者亦因而消滅、蓋因第九條以中央政府在一年期內未交涉最後辦法、則以三年為期、期滿仍未交涉、最後辦法繼續一年、若於此不為聲明、將來中央政府、或不待三年而有撤消領判權之事、則此項章程能否延長、故自第八條之規定實質言之、領判權一經撤廢、協定章程無存在餘地、復何有該丙項規定、傳為享受觀審之巧言、此根本上美領無觀審權者也、再查鈞院高推事庭諭、係根據協定章程而言、豈知此協定章程、又係於十八年二十八日、經上海交涉員徐謨對外聲明、其文如下、「逕啓者、案奉江蘇省政府訓令內開、查民國十六年一月一日施行之收回上海會審公廨暫行章程六按之規定情形、認為不適用等因、奉此、本特派員茲以江蘇省政府名義、函達貴領袖領事查照」可知該協定章程、實係久已失效、鈞院現尚有領事時為觀審者、祗能認為便利而不爭耳、現本案既有異議、自應依照國令省令、嚴詞拒絕觀審、此根本上美領無觀審權者三也、（乙）從協定上研究本案、美領亦無觀審權、復分列四點如次、（一）依協定章程規定、係為外國自然人而非外國法人、查協定章程所載明為「有領事裁判權約國人民、所雇華人、為刑事被告之案件」、而並未載明外國法人在內、蓋法人之人格與自然人之人格、全為兩物、何能於此混為一談、本案之大光明縱有在外國註冊之事、亦係外國法人、何能認其與自然人同等享受領事裁判權、因而對於所雇之華人、而受該協定之拘束、此從協定上研究否認觀審者一也、（二）姑讓步言、協定意義、許外國法人、因被告供詞大光明為中國人、與美國人合資組織、而此非單純的外國法人、於此可知、其非單純美商、能否沿照該協定、已屬疑問、緣本案代理律師、於師不能不舉一例為鈞院高推事參照、十七年會承辦總字二七七號戈登路捕房江德山控戀張永標一案、本案代理律師受煤炭公會之委任、為張永標代訴、當時捕房律師主張、須有領事觀審、而本案代理律師、反對其理由、江德山雖為捕房之雇用、而因捕房產生於工部局、上海工部局之組織、係有華董在內、此案經鈞院前梁龍庭長裁決無領事觀審、可為先例、工部局是否法人、另一問題、然十分可斷為非單純的外國法人、亦無准許外領觀審之餘地、凡屬本國法官、自應積極伸張、不容稍予遷就致損國權、此從協定上研究否認觀審者二也、三、再讓步言協定、所指領判權、即為條約所賦與、而條約無許外國法人有領判權之明文、查我國前此與各國所訂條約、賦予外人以領判權者、並無外國法人在內、此按諸中英續約（一八五八年）附件第一第二關於中國人之船戶、向各國領事請給洋旗一事、該英國照會聲明、必為英人之資主或船主、方給與旗號、可得當然之解釋、大光明據供雖有美商在內、而創設在租界、查租界仍為中國領土、依條約既無外國法人特別優待明文、裁判自應依據大理院五年上字八八二號「公司條例、關於外國公司既無明文規定、則凡外國公司、在中國地方開設支店其支店經理人、與第三人所為之法律行為、應就其行為負担責任、由外國公司負責、以與第三人相對抗」、及大理院七年上字一一五八號、「外國人在中國開業之洋行、無論其洋行之設立、按其本國法制、是否合於法人之組織、按中國現行法令、無認外國洋行為法人之明文」之成案、否認其法人之存在、該大光明無論中美合資、抑為華商獨資、依我國公司條例施行細則第一條之意義、可知公司條例、並非限於本國人、而外國人及中外合資之公司亦可註冊、今竟不於所在地之國、為註冊之手續、則被告之行為、當然認其為個人行為、不能認為法人行為、此猶諸商標未向我國註冊、我國亦不能予以商標法之保護、事同一例、何能認其為外國法人、復假借受協定領判權而許予觀審、此從協定上研究否認觀審者三也、上陳理由、從根本上固無許美領觀審之餘地、讓步而從協定上研究、亦無許觀審之可言、獨不解本月十三日庭訊、鈞院高推事初已庭諭領事觀審、而後因美領突然蒞庭而又予以享受、不解依照協定第一條內項明文、係均得由領袖派委員一人觀審者、該法文均得二字、依照法律條文解釋、得與不得、鈞院院長或承審推事、當然有許可與否之職權、為不斷然處置、此為告訴人所不能不提出異議、伏乞鈞院審理本案時、先將觀審權先為裁決、否認美領觀審、免為本案根本之搖動、國家法權實利賴焉、再聲明、本案應先就觀審問題辯論、予以裁決、然後為事實上陳訴、此為一定之訴訟程序、謹狀、上海臨時法院具狀人洪深、代理律師伍澄宇撰狀、

黃嘉惠今日回國
▲伍連德同船來

中華國民拒毒會總幹事黃嘉惠、前由該會委派前往南洋英荷二屬提倡華僑拒毒運動、同時並以私人資格考察當地華僑鴉片流毒情形、及英荷殖民政府鴉片專賣制度、於本年一月間離國、先後到香港新嘉坡檳榔嶼怡保吉隆坡巴達維亞泗水三寶壟等埠、茲聞黃君已於九日由新嘉坡搭乘英國郵船SS Malwa返國、定今日六時抵滬、聞該會執行委員伍連德博士、此次代表我國前往荷屬爪哇萬隆埠、出席國際聯盟遠東衛生會議、亦與黃君同船返滬

滬律師界預備大會提案

上海律師公會、係中華民國全國律師協會將於四月一日起召集全國律師協會、各推代表、彙齊之在湖北夏口地方開大會三天、散於昨日上午十時許、在辣斐德路貝勒路口會所、召集去年全國律師協會開會時所推定代表、討論預備一切提案、嗣因到者祇有姚文壽、祖望王傳璧湯應嵩嚴蔭武等、不足法定人數流會未成、決定另行定期再行召集開會、

淞水巡隊毆傷黨員

昨晨六時許、有市公安局之水巡隊巡長范某、督率警士、在吳淞蘊藻浜一帶巡梭、旋因限止渡船載客問題、與某船戶發生衝突、范即將船戶毆打、觀者咸抱不平、正在紛擾之際、適有八區黨員金錦生在場目睹情形、當即出而勸阻、並屬以警察之責任及對待人民應有之態度、詎范某非特不聽勸阻、反遷怒於金、遂喝令警士將金錦生扭住、拳足交加、受傷頗重、八區黨部聞訊、即派員前往將金送往吳淞醫院診治、一面即向水巡隊嚴重詰責、該隊丁隊長已允將行凶之范巡長撤職查辦、並向八區黨部道歉、及担負受傷者之醫藥費、

市府取締渡船載客過量

市政府以本市濱浦泥渡春江碼頭等各渡口之渡船、往往爭載乘客、船小量重時虞顛覆、乘客生命極為危險、在本市改善渡辦法、未經整個施行以前、亟應設法取締以保安全、爰特訓令公安局、即便轉飭水巡隊、對於各渡口之渡船、隨時從嚴取締、不得載客過量、以免危險、公安局奉令後、當即令飭水巡隊遵照辦理、

市公安局通令辦理統計

上海特別市公安局昨日發出通令云、案查前據秘書趙志嘉建議、辦理統計、須注重因果之發現一案、經提付新編制籌備委員會討論、議決、嗣後關於各種表報、決定責成各區所、務須詳實、並於可能範圍內、注意統計上因果之關係、以為根據、其關於本局內部各種業務、有應行列入統計者、由該管科逐一擬具表格、分送各科處、按月造報、以憑研究、草案編制、每年於統計編成時、組織委員會、研究因果、然後製表公布、除分行外、合仰一體遵照辦理、原文、抄發提議原文、合亟抄錄辦理統計須注重因果之發現案理由、本局現辦理統計、進步甚速、誠屬快事、除考察明確敏捷外、尚須注重因果之發現、誠以統計者、計畫良否之測驗器也、社會現象雖屬紛紜錯雜、而其間自有脈絡相通之則序、必有其原因而後乃有其結果、其結果又為一原因、而再呈一結果、更有數原因聯合而發現一結果者、又有一原因而生數結果者、果能分析以比較之、則消長之機、潛觀以默察之、無不洞如觀火、是在統計者善於材料之搜集、妙於因果之探究、依統計方法以為觀察之耳、現在統計既有成效、則此進一步之希望、似當逐漸實行、結果研究有待、則以後之計畫、即可有所準繩矣、

姚琮來滬赴日

前首都警察廳廳長姚琮、奉命赴日考察警政、業已於昨日偕同隨員王惟明等來滬、茲已定於二十一日搭乘長崎丸啓程赴日

南京路昨日火警
廣東酒家大三元

南京路先施公司對過大三元酒家、於昨日下午三時許、不知因何起火、旋經各段救火會極力灌救、得免焚如、茲將當時情形略誌如下、大三元位於英華街西首華新公司慶雲銀樓間、營粵菜業、昨日下午二時許、不知因何起火、頃時濃烟密佈、南京路上、人山人海、一時交通斷絕、所有西洋電車汽車等均暫時由浙江路北行、至三時三刻、始由各救火會施行灌救撲滅、僅焚燬樓面、交通恢復、當初起火時、慶雲銀樓以及慎昌鐘表行、為慎重起見、相率閉門、雖未殃及、然亦飽受驚慌矣、

藥業怠工昨訊

藥業自怠工後、引起醫家恐慌、勞方方面、昨日續開大會、資方會議、聞將重行召集、並有募集特捐赴京請願等事、茲據消息、市內各大藥舖資方、有自動接受安插不服同業公會主張、若是則安插實行、指日可期矣、又訊資方昨晚有重要會議、議決（一）發表通電公告全國、（二）呈請中央黨部市執委會、（三）由同業蓋店名圖章、具呈市執會市社會局、為張梅庵岑志良證明被誣、（四）通告全市同業一致靜候當局依法解決、（五）社會局通知十八日調解本案、以時間不及先行呈復、（六）定本月十九日召集全體大會、討論本案、並依照民衆團體集會手續、於大會三日前呈報黨部、

海味業改組同業公會

本埠海味雜貨同業所組之團體、歷有年所、近因遵照工商業公會法、改組為「上海特別市海味同業公會」、以前業集義公所名義即行廢止、特於昨日在法租界榮市路衍澤里公所內、召集全體同業、開改組大會、並由商整會委范郎兩委員到會指導、當即決定於即日起更改名稱、並另行定期選舉職員、實行委員制、旋聚餐而散、

工會消息

▲昌興煙廠工會　昨開第八次執行委員會、主席陳松泉、報告廠方停業後市社會局調解情形、議決（一）擬再呈請上級機關設法救濟、（二）推定代表、向廠方董事會要求發給工資、（三）廠方停業未經社會局核准、在停工期內、工資照原有發給、

淞滬教養院收容乞丐遊民

淞滬教養院院務會議決、呈警社會局、擬逢星期日、派職員督同院警、從事收容、昨日適星期、派全體職員、分為四組、計南市二組、法界一組、滬北一組、於上午十時出發、至五時回院、總計收容二百三十二名、觀者稱快、

妻之失踪
底事來相喚　調虎離山計

住閘北譚子口草房內之鹽城人萬企俊、昨扭鄰居泰州人胡長衫與證人張潘氏、投該管四區總署控稱、昨晨我與妻孫氏、在房中互談、被告胡長衫突然闖入我室、謂渠之房客王三、有事須與我面談、我信以為眞、即去、但王並未喚我、遂返家、不料移時胡又來叫我、當盤桓良久而歸、詎知我妻忽告失踪、乃就詢於同居之張潘氏、始知有名小老漢者、故意使胡叫我出去、私將我妻潛匿藏匿、故扭案請究云云、據胡供我叫原告出去、實係友人王三、欲購地造屋、請渠議價、今其妻忽不見、實不知情云云、詰之證人張潘氏供、適聞胡友小老漢、喚我姪女送洋三元與萬妻是實、惟究竟何事、我亦不詳云云、署長以胡顏有串匿萬妻之嫌、應一併解局訊辦

已嫁之女請析遺產
孫詢芻之女嫁已十五年　根據中央議決案請重析

已故孫詢芻、前在滬上開設絲廠、迨孫故後、其女景華、於民國四年已適胡氏、嗣因與胞兄弟孫鍾偉鍾堯為分析遺產事、特延宋銘勳律師具狀向臨時法院起訴、其訴狀意旨略謂、原告於民國四年出嫁、詢芻公於十七年一月十九日去世、共有子女八人、遺產五十餘萬、其時最高法院解釋、不認已嫁女子有財產繼承權、以故被告鍾偉等、於是年三月間、分析故父遺產時、原告絲毫未得享受、茲查去歲中央執委會政治會議第一八一次會議、關於女子繼承財產新解釋發生效力時期決議案、凡財產繼承開始在左列日期後者、雖已嫁之女子亦有繼承財產權、一、二全大會關於婦女運動決議案、經前司法行政委員會民國十五年十月通令各省到達之日、二、通令之日尚未隸屬國民政府各省、則以其隸屬之日計、又第三條已嫁女子應繼承之財產、已經其他繼承人分析者、該女子得向原分析人請求重行分析云云、本案原告親父、歿於十七年一月十九日、開始繼承日期、已在江蘇省隸屬國民政府之後、依照上開法規、已嫁女子應有追回承繼財產之權、前向被告等請求重行分析、該被告等置之不理、為此不得已起訴、要求依法重行分析云云、法院據狀、已定期在民庭訊理、按第二被告孫鍾堯在執行會計師職務、薄負時譽云、

道士之妻
不願與夫離婚

本邑西北鄉北新涇東首小金更浪地方、有高道士之金俊德、近延律師在地方法院提起離婚之訴、其理由略謂、髮妻朱秋雲、侮辱尊長、不守婦道、潑悍蠻橫、無理毀物、不理家務、動輒行凶等情、而被告朱秋雲亦延汪承寬律師提起反訴、要求同居、昨奉趙振漢推事開庭審理、原告金俊德不到庭、僅有被告朱秋雲偕汪律師到庭、該被告身材矮小、衣服樸素、一望而知為一鄉愚懦弱、非悍婦可比、當據該被告供、年二十歲、本地人、住北新涇東首小金更浪官、問幾時結婚的、答我十七歲十一月初三結婚的、問你的男人要與你離婚、你知何意思、答不曉、問有無小孩、答共育五胎、內有一胎不育而殤、現有子女三口、長女十歲、子年七歲、幼子四歲、問你的男人待你好嗎、答起初好的、自從前年姘了女人之後、他動輒打我、他的姘婦叫秀芳、姓倫我不知、問你的男人做倫生意、答做道士的、問翁姑有嗎、答祇存姑嫜、問你與姑嫜平日好嗎、答好的、問你罵過她否、答不罵、她待我很好、問家中何人為之操作、答我與婆二人同做的、問你打過男人否、答老爺你看我人生得矮小、且是好人、他不打我我已經很快活、我如何能打他、前次他打我、我祇會讓開、從來沒有還過手、問現在你與男人住在一起、還是分開住、答我與婆住在小金更浪、他與小老婆住在北新涇、訊至此、汪律師起言、民國十七年四月間、原告將被告領至上海寶和旅館、央人將被告價賣至寶山地方、嗣經被告逃回家中、況被告已生有子女三口、原告如此行為、喪盡天良、此次原告請求離婚、實屬毫無理由、請求駁斥等語、問官以本案必須往傳原告之母到庭證明、有無侮辱打罵情事、遂諭被告退去、聽候集審核奪、

嫁後之夫
不富有而貧乏　夫言妻近浪漫

浙江上虞婦人陳沈氏、現年二十四歲、近延律師以刑事在臨時法院訴其夫紹興人陳炳南遺棄傷害、據原告狀訴、氏於民國十七年十月二十九日嫁與被告為室、當時彼自稱為洋行買辦、如何富有、不料嫁後七天、即將氏衣飾典質度日、如不遂其意、即遭毆打、及至十八年二月十八日、又遭被告伊長兄炳全凶毆、並欲索洋一千元、氏以並無如此巨欵、致被毆打、遍體鱗傷、同年十一月初三、被告姦騙徐少甫之女、捲千數千元、於十一月念三日、被告嘱令伊兄炳全、逼勒告訴人離婚、曾報匯司捕房、有案可稽、本年正月念七日上午九時、被告又欲逼欵不遂、乃將氏痛毆、自三層擱樓跌至二層樓、傷及左脅右額骨、且氏懷孕在身、故傷勢甚重、乃投濟生醫院驗傷、有傷單為憑、被告始以欺騙成婚、專賴婦女為生、稍不遂意、有夏楚立施、故實構成傷害遺棄罪、請求依法究辦、法院據狀後、即將其訴狀送達被告陳炳南、即延陸書律師提出辯訴、謂被告與氏二載、夫婦感情素洽、惟氏時常歸甯母家、與小姊妹出入遊戲場、漸近浪漫、屢命回家、始終託詞遊移不歸、更其訴狀內所稱、全無其事、均屬誣指、為此狀請駁斥原告之訴云云、此案由孫原推事受理、已定於日內開審矣、

夫婦之間
紛呶爭訟

閘北烏鎮路名利旅館小主楊成茲、前於民國十三年間、憑方桂生為媒、聘娶紹興餘姚同鄉陳錫榮之女阿花（即銀花）為室、當出禮洋三百元、嗣因阿花一再逃回母家、索取飯食費洋三百四十元、並由陳錫榮在紹興原籍、向聞某處收去楊成茲名下會洋一百元、於是楊成茲延請律師、向地方法院刑庭、自訴妻母父陳錫榮詐財及放白鴿、陳阿花收藏贓物、陳阿花竊盜衣飾、方桂生串放白鴿等情、即經刑庭審理、結果陳錫榮等無罪、楊不服、提起上訴、前會奉過庭長會同左陳兩推事、於本月十八日判決、而陳阿花亦延嚴蔭武律師另向地方法院民庭提起離婚之訴、其理由以不堪虐待、要求准予斷離云云、楊成茲仍延王成毅律師答辯、並提出反訴、請求同居、昨奉龐推事官開庭審理、先據陳銀花供、年念三歲、餘姚人、現住治下小南門外南倉街念五號森大煤炭店內母家、吃不過苦、所以走出、至於向索飯食費、因母家境況窘迫、但楊置之不理、不得已、請求離異等語、楊成茲供、年念六歲、為排字業、自民國十三年十一月十六日、與原告成婚之後、初尚和睦、不料至翌年閏四月十八日、原告即捲物潛逃、嗣在她娘家、將她尋回、至十五年七月初三、她又兩次潛逃、屢尋無着、茲她來信索取飯食費、我始悉她向在母家、是以向鈞院刑庭自訴、對於離婚、我是不願的、請求同居云云、問官得供、試行和解、向原告一再開導、令其隨夫回去、詎原告堅執不允、於是開始辯論、由兩造所延之律師互辯一過、並由王檢察官蒞庭發表意見畢、問官乃諭本案辯論終結、定於本月十九日下午一時宣判、

破一賭場
拘念九人

楊樹浦捕房華探張雲建、偵悉周家咀路某號屋內、有人私設賭場、抽頭漁利情事、遂於昨午、協同西探等密往、拘獲頭家揚州人蔣士亭賭徒蘇學興張福海唐寶林等念九人、連賭具一併帶入捕房、昨日解送臨時法院、即據探捕訴明前情、將賭具呈案、請究、往許家杖庭長核供、向被告等質一過、當庭判決蔣士亭處拘役一月、其餘二十八人、各處罰金八元、賭具等均予沒收、

嚇詐銀洋
處徒刑一年半

無錫人戴阿長、因於本月三號下午八時、糾黨至梧州路一百十八號向在瑞鎔鐵廠為冷作工頭之本地人薛根生、用恐嚇手段勒索洋三千元、不遂案發、被匯山捕房中西探將戴拘解臨時法院、訊押在案、前日奉許家杖庭長蒞第七法庭續訊、據見證婦人范陳氏證明、與原告同居、是晚我在後樓、聽明被告向原告之根生之妻勒索銀洋、否則當以激烈對付等詞、又據證人何阿大證明、上月二十八號下午五時、在梧州路目覩被告向薛根生硬借洋、一手入袋、作摸槍狀、薛答現因無欵、不能從命、約本月一號給被、被告聞言、則稱如爽約定有相當對付等恐嚇之語、質之被告、供詞支吾、並延律師代辯、末由原告代理蒞庭律師要求將被告嚴懲、許庭長核供、當庭判決被告戴阿長處徒刑一年又六月示儆、

行劫之盜
逃逸後被拘獲

盜匪盧清章、於上月間糾黨持械、侵入法租界居戶陳阿堂家行劫、當由事主大聲喊盜、該盜等聞聲情急、始行畏懼、未劫一物、空手奪門逃逸、後由事主報告捕房請緝、現為法捕房特別機關包探偵知、前日將盧拘獲、帶入捕房、解送法公堂請究、原告陳阿堂投新當時被劫情形、並稱當時盜匪等遺下枚彈一粒、呈案、詰之盧清章、供認行劫不諱、中西官判盧西牢五年、期滿永遠逐出租界、

伶徒傷死
凶犯已拘獲

婦人陶趙氏之子陶菊朋、去年投大舞台伶人李瑞亭為師、學習戲劇、嗣李應州某舞台之聘、赴蘇、乃將菊朋轉託其妻舅劉復初（即劉玉英）繼續教授、詎至去年十月二十五日、菊朋因不堪虐待、致受傷身死、當由陶趙氏具狀在臨時法院控訴李瑞亭及李妻劉蓮香並劉復初陶萬興等、毆斃其子、業經法院屢次開審、劉復初陶萬興等不到案、當奉判決、李瑞亭等宣告無罪、劉復初等出票飭緝在案、迨至本月十三號、新閘捕房華探目侯福林包探車在先施公司屋頂花園、將劉復初拿獲、帶入捕房收押、昨日解送臨時法院、經孫原推事略訊一過、以此案前由譚宰甡推事承審、故諭劉押候譚推事定期解訊、

汽車下死
車主償三百元

公共租界麥特赫司脫路七五九號富紳吳來家之汽車夫手金根祥、於上月十一日晨私將汽車擅自開出、駛至法界邁而西愛路地方、因不諳司機、將推小車之賈發友撞傷斃命、並撞傷同行之某甲、後由捕房將金解送法公堂、判處徒刑、旋由死者及傷者兩家屬延律師代表起訴、請追損失、吳亦延律師代辯一切、奉諭候核判、在案、由中西官明堂諭、前日傳集兩造到案、判以訊得本案車主吳來富、實難辭、應着賠償尸屬撫恤三百元、傷者損失五十元、

中法藥房總號開幕

本埠中法大藥房、營業發達、自建新屋於北京路定為總號、迭誌本報、業於昨日上午九時開幕、自朝至暮顧客萬人、異常熱鬧、藥品化粧品果罐頭食品等應有盡有、定價克己、贈品豐富、開新藥市場之新紀元、開幕禮時、滬上各界名人先後蒞止、由總理黃楚九率同經理馬炳勛、協理徐斌才、親自招待、

王崇德昨日開吊

寶山縣紳士王崇德、字□、生前熱心公益、去歲十二月一日壽終滬寓、昨王宅在南烟業公所設奠開吊、地方各團體及親友往吊者、素車白馬、□一時之盛、

商業金融

厘市仍見疲弱

▲洋釐　昨三月十六日、釐市仍見疲軟、交易勿繁、上下午二市同爲七錢三分七釐八毫七忽半、與（十六日）午市無異、各埠來源平常、各製用途勿旺、同業中略有出入、故人心平庸、拆兌行情成交小洋計爲一千一百○五角、銅元計爲二百八十千○二百文、江南小洋跌去七毫半、早午二市同爲六錢一分二釐、廣東雙毫上午開出略降一毫一忽半、爲六錢九分六釐八毫七忽半、下午即回升一毫一忽半、爲六錢九分七釐、較上日同、銅元回短一千文、爲二千八百十五文、角坯二百三十二文、貼水四十八文、

▲銀拆　昨逢星期日、各銀行循例全天休息、故收解各欵、惟華商各莊稍見繁華、而各業需要亦屬不少、故拆息上下午同到五分、比較週末回增一分云、

紗花　美棉上漲

美棉開盤、因利物浦消息良好而堅、後因同業購進、及外商買進再漲、大十餘磅音、印棉停市、英棉漲十六至廿點、

美棉		漲
三月	一四・七六	一四
五月	一四・九七	一一
七月	一五・一七	一一
十月	一五・二三	一二
十二月	一五・四二	一〇
一月	一四・八五	一五

利物浦		
現貨	七九六	一七
五月	八〇三	二〇
七月	八〇八	一七
十月	八二一	一六

米市　閘北米市異常平庸

閘北上週米市、各帮裝到尖粳、共計百五十三四號、市銷以買方觀望、甚爲平庸、大盤則因貨主扳售極力、轉前週僅有角至二角上落、至河下存底、截止末止、尚有二百六十號以上之夥、以故目下尚無急轉直下之可能、通變銷胃益轉呆滯、是以盤面續見修削、陰化週內寂無問聞、埠尖杜尖、日僅開出一二號、各貨週價、摘錄於後、

貨名	最高價	最低價
特粳	一九・四五	一八・九五
頂粳	一八・八五	一八・一五
中關	一八・〇〇	一七・七〇
宿次	一七・四五	一六・五〇
薄稻	一七・三〇	一六・五〇
羊尖	一七・一〇	一六・五〇
杜尖	一六・九五	一六・四五
埠尖	一六・八五	一六・四〇
通變	一六・五五	一六・〇〇
早稻	一七・一〇	一六・六〇

上週洋米仍趨堅漲

▲到貨共有十四萬包　上週洋米市況、仍頗活潑、週初杭紹餘姚內地帮以及本街等、需要孔殷、逐日開出在萬包以上、市漲角外、及後各胃尤殷、而到源亦絀湧、市趨平定、週末現貨軋缺、客本幫進意亦濃、有以客待貨之象、全週到貨計蘭貢兩萬、西貢十二萬共十四萬包、除介拋貨外、銷開亦達五六萬、兩貨存底、依然軋缺、市有再升之勢、昨市頭號西貢米現貨開至十四元六角至五角三分、二號米漲至十四元六角、路貨後源卿接、但大多均已拋開、銷場之廣、倍逾往年、

絲市　上週絲市仍難進展

▲海外絲市雖稍轉機　▲而絲匯仍漲縮無常

上週中本埠洋莊絲經交易、仍乏進展之可能、查日絲價之慘落、爲近十年來所未見、日本政府鑒於出口業之不安、議决融通資金五六百萬元、保障絲價、補償絲商損失、擴張存絲爲十五萬捆、目絲尚於保障、市價逐步趨堅、滬埠外、歐美市場、生絲而亦隨之而轉機、而滬埠外匯、依然忽上忽下、歐美雖有轉濕、而洋商不敢冒昧進行、加以華絲商以乾繭原料存底有餘、不克接新、絲市昂而虧折益甚、態度安閑、咸持良價方售、是以上週絲成交、仍難轉暢、共祇六百包左右、華絲輸出、初仍沈寂、繼以海外絲價轉漲、週末英美法三屬共計裝一千包、歐美華絲價類均由堅轉漲、茲將上週末海外市場華絲價列表於下、（紐約金元里昂佛郎單位法郎）

絲別	紐約	里昂
高等滬經	五・四〇	三六〇
上等滬經	五・二三	三〇五
中等滬經	四・六〇	二四八
下等滬經	三・二二	二〇一
上等督經	四・二七	二四九
上等川經	四・六三	二五二
上等灰經	三・一五	二一四
上等乾經	二・四八	二三四
中等乾經	二・九六	一七八
下等乾經	二・三五	一四二
中等大經	三・〇三	一八一
下等大經	二・三三	一三九
上等白絲	二・〇八	一三五

蘇農廳培育製絲人材

江蘇農礦廳何廳長、對於蘇屬蠶絲事業、現均力謀改進、茲又鑒於新式製絲人材之缺乏、已在無錫蠶絲試驗場設製絲養成所、並擬酌貼經費與蘇州滸墅關省立蠶業學校、添辦製絲班、培養新式製絲人材、

雜糧　大連豆忽而暴落

昨黃豆市況、大連豆趨勢忽轉跌下、產地價格雖無特殊升降、惟據傳因倫敦價暴落、歐莊停辦、連市哈爾濱幫拋空、申市人心、大起恐慌、貨方急脫、行情見小一錢許、平格豆跌至五兩三錢八分至三錢四、路貨少至五兩三錢、交易不見特暢、去路仍以內地車家爲主、統開成七八車、後市趨勢、當視大連產價漲跌爲轉移云、

疋頭　嗶嘰市況不佳

▲本廠棉布　資銷稍靜、北方及南華各幫、邇來已有大批吃進、加以細布、細斜、現貨仍缺、期貨開相奇堅、進意轉呆、粗布廣廈門日來均向廠家直接開進、致手貨走脫更難、十三磅貨俱無生氣、昨十一磅三兔、三鹿、開四兩六錢一分五厘、人鐘汕頭幫路有成交、價略挺、開四兩七錢、恰和漂布因時屆銷令、本街及甯波、天津等幫、搜羅均殷、價因存貨充斥、反形呆滯、金二塔昨售七兩七錢、雲外飄香七兩九錢云、

▲東西疋頭　昨無大變化、更少舉動、京貨元洋紗已有來滬、昨點秋香八兩二錢半、洋美人八兩一錢、紫金山七兩九錢、內地幫略有辦去、細嗶嘰因存貨擁擠、雖定價日漲、又將加稅、然仍難挽回頹勢、昨見慘落、湖心亭已跌至二錢二分七厘半、風波亭二錢三、金山寺二錢二分半、較紅滯跌去二分之譜、本街同業中進上少、計四五百件、西貨洋紗席法、廠紗等項、走銷仍活、惟府綢價略下落、

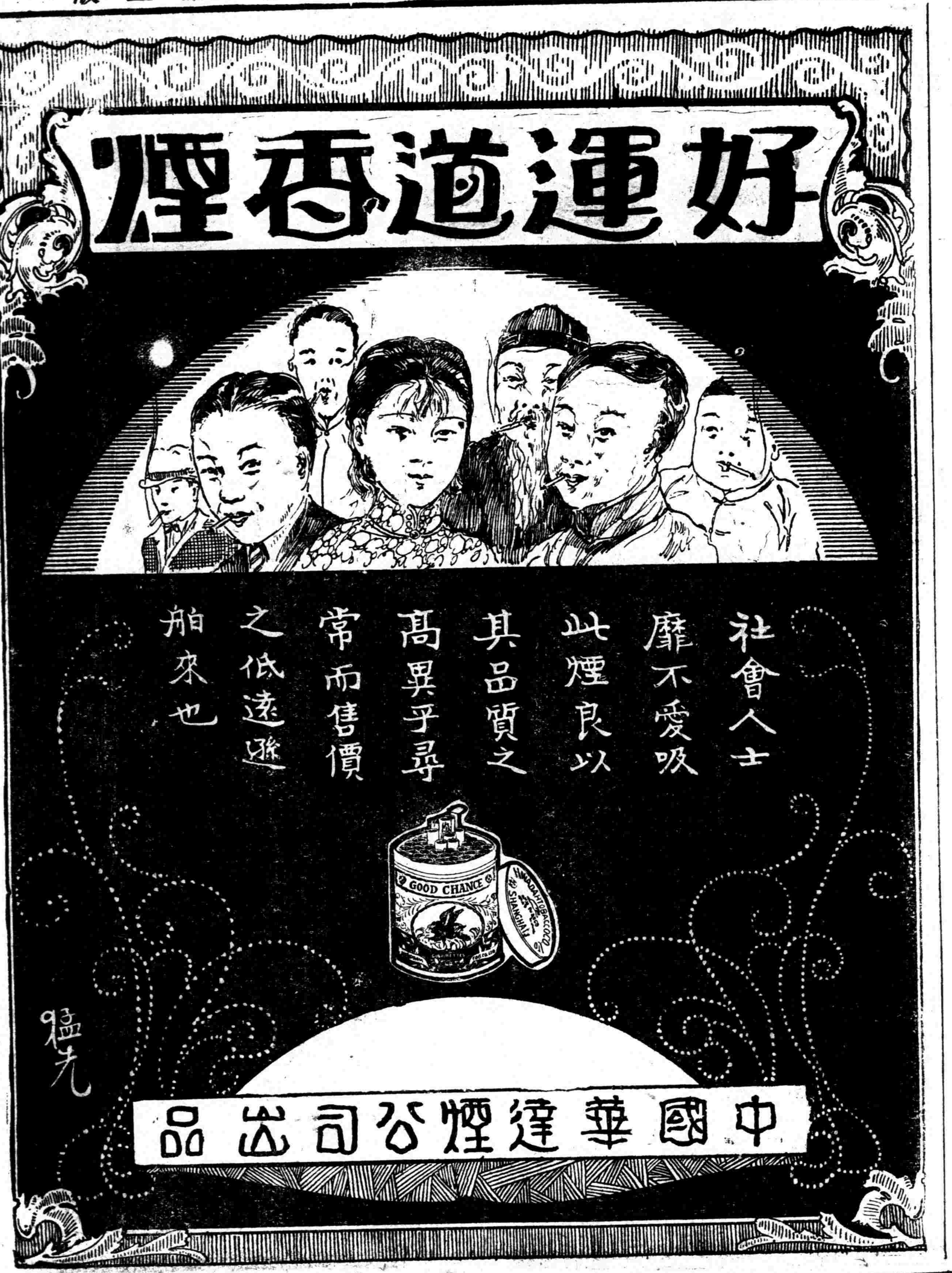

市價

銀洋錢市

三月十六日　星期日

	早市開出行情	午市開出行情
國幣	七錢一分一釐九八七五	七錢一分九厘八七五
江南小洋	六錢一分三釐	六錢一分三厘
廣東小洋	五錢九分六厘八七五	五錢九分七釐
銀拆	五分	五分
銅元	三百九十一千文	三百九十一千文
衣牌	二千八百十五文	二千八百十五文
角坯	二百三十三文	二百三十三文
貼水	每角四十八文	每角四十八文

國外匯兌

銀行電匯至倫敦	一先令十七辦士半
上海銀行電匯期	一先令十七辦士五六二五
銀行四月期	一先令十七辦士六八七五
銀行買進	一先令〇牛
四月定期	二先令〇六二五
四月定期	二先令〇七五

國內匯兌

▲銀行公會報告各埠滙市

各國金銀價

金市

煤油

現貨麵粉

滬南米市

利物浦電報

孟買棉花電報

紐約棉花電報

大連油豆餅

三月十五日下午二點十五分到

大連油豆餅電一週比較表價

匯率金銀錢洋銅元高低比較表

紗布交易所一星期登帳價格表

漢口細絨標準棉花

船期

進口輪船報告

三月十六日

出口輪船報告

外洋輪船報告

京滬鐵路行車時刻表

首都市政週刊

南京特別市政府印行

第一百十期

評論

政治與輿論

—敬告時事新報記者—　梓

政治之隆汚得失，必先覘輿情之向背，此吾國古來政治上之玉律金科，而言民治者尤遵章不敢或忽者也，然自政治家之立場觀之，則爲政者決不能貪近功，決不能邀小信；最低限度，應爲社會關發展之途徑，爲民族謀繁榮之地位，始可與言政治。若是者又豈勿言哉？

先總理區分國人爲先知先覺，後知後覺，及不知不覺三種。以吾國敎育之不普及，不知不覺之國人，實居絕大多數。是以國民革命，經總理數十年來之努力，與諸先烈不斷流血之犧牲，而實質上完成之期，恐距今尙遠者，非有他故，直不知不覺者太多，不特不能促革命進行，抑或阻熱心革命者之前進。此總理臨終所以諄諄付「喚起民衆」之責任于本黨同志也。

訓政時期，爲樹立國家基礎之一時代，其重要無待贅言。然軍政完畢之日，何以不能卽厲行憲政，而必以訓政爲過渡時間？此則先總理之灼識先見，以國民之不知不覺者，非由黨爲之領導，決不能擔負國家之政權，故假以時日而實行喚起民衆之工作，養成四萬萬國民，皆有爲皇帝（見總理遺敎）之資格，然後本黨始能歸政而無所顧慮也。由是而訓政時期之政治，遂不能不以黨爲監督之機關，一方面由黨決定大計付各行政機關以實行之責任，一方面領導民衆，訓以參加政治，批評政治之能力與知識，其用意至爲深遠，而黨之職責，亦因是而益鉅大矣。

茲舉一事實以明訓政之重要：十年前之廣州市政，固未嘗如今日之發展也。當政府厲行革新之初，拆城修路，亦有動及人民產業者，對政府若有「時日曷喪，及汝偕亡」之概。及馬路完成，交通便利，市政建設，日有起色，然後昔之反對者，亦欣然相告，且歡迎政府建設之不暇。設當民衆反對之時，政府卽中輟其進行，以順應民意，寧有今日，由是而知孔丘所謂：「民可使由之，不可使知之」之語，不爲無見。特今日吾黨之責任，則不僅使民衆能「由」，至更須使民衆能「知」也。綜合理論與事實，而知政治之於輿論，在今日實不能如古代之同一觀念，此絕非謂今之爲政者，可以專斷獨行，不計是非，不問得失也，惟願民衆有批評政治之眼光，尤願代表民意之報界，根本黨義，對政治作正確之批評，勿復因於不知不覺者之囈言，而作吠影吠聲之論調耳。本黨遵守總理之遺敎，建國都於南京，且於軍事完成之日，實施訓政。數年以來，以言成績，自不足以昭告國人。然自南京市政成立以來，經濟屢瀕於絕境，中央每欲扶助，乃逼於戡亂，軍事頻興，時有力與願違之慨。在當局者固未敢以過去之工作，自居有功，而民衆亦應於此種環境中予以諒解。然過去之經驗，予吾人以深切之敎訓者：則民衆不特有一部份不能諒解，且於每一政府之設施，無論大小，不計利害，咸以敵意相向，務欲使首都保持殘缺。爲建設前途言，不能不令人悲觀；第吾人苟於此而中沮革命之勇氣歟？抑排除萬難以求達到建設之目的歟？不待多言而可立喻矣！

說者曰；「建設之首要在民生」爲總理之遺訓；而最近三中全會之宣言，亦以政治措施，須適合社會環境。爲政者不可以不注意也」。然就南京市府過去之設施而言，則固未嘗敢背，總理之遺訓也。前僅就土地問題言之，自中央頒佈土地徵收法以來，無論因市用公用，而徵收土地者，無不依法辦理，關于地價一項，亦依法交會公評，務求民衆方面，不受損失，市府絕無違法强制執行之理，凡處南京日久者，類皆洞悉南京之現狀，民衆之困苦，經濟之落後，豈獨旁觀者時爲呼號，市府方面，又何時不竭力以謀改進？至於力所不及，或進展遲緩之處，京府雖不能辭責，然亦似不能全以實諸市府也。

時事新報於本月十一日發表南京電訊一通，標題爲「劉紀文强制拆屋」，內容略謂：「市府以歡迎丹麥太子故，强拆下關外交賓館附近之棚戶數百家，以致流離失所之貧民達數千人，皆向國府請願：」復於十二日報據此項消息，著一社評，痛加抨擊。其用意不過欲民衆起而反抗中央加以制裁。該報之態度，誠有足多者，苟使事實如是，則市府不顧貧民之死活，直是違反總理之主義與本黨之宣言，筆誅之可也，鼓動民衆反抗亦可也，卽進一步而通電全國，一致聲討亦可也。乃此項消息，披載于該報之時，外交賓館附近之棚戶，固安堵無恙也，南京市民，又皆覩消息而錯愕相顧，莫名其妙也。蓋所謂强制拆屋，所謂羣向國府請願者，皆絕無其事，京滬相距咫尺間，而電訊之謠傳，與事實相去之遠，一至於此，既堪怪詫；乃除電訊之外，復有所謂社評，而發電者，亦竟毫無續訊明知既誤而聽其自然，直至市府電告眞相時，始輕描淡寫，作敎訓式之更正，不知市府何所開罪，而故開玩笑，乃一至於此也！

兩年來，南京市府之受無意識議論者，實非今始，然當局者既無違背建設之原理，復無漠視民衆痛苦之表見，則一切敵意之言論，皆可以一言概之，曰：「民衆者可與樂成，難與圖始，要當努力以求建設之完成，使不知不覺者，亦能因身享其利，而改變其態度，拭目俟之可耳。不圖以革命倡導之時事新報，乃亦蹈隙吹毛，無中生有，以代表輿論之機關，而揑造消息，故意爲難，若非是不足以平積憾者，誠不能不令人爲建設前途悲也！吾人之所望於市府者無他；民力殫矣，建設須首顧民生，此一事也。民智未開，努力以喚起民衆，完成建設事業，又一事也，此二者皆不可偏廢，於是由今日而言政治與輿論，蓋不可以不辯焉。

特載

劉市長在第十次紀念週之報告

三中全會決定厲行訓政工作

閻錫山以責難紛起自請下野

蘇俄傳在東北邊境有示威行動

本府合署辦公在增加辦事效率

本月十日上午八時，本府舉行第十次總理紀念週，到本府職員約三百餘人，由劉市長主席，如儀開會後，劉市長報告如下：

各位同志，上一星期經過的大事，現在擇要報告如下：

▲第一關於黨務方面　三中全會現已閉會，所有通過的要案，如厲行訓政時期各項工作，實爲當務之急，查二中全會所決定之案，有因事實上之關係，未及實行者，自應積極推行，以固革命之基礎。

▲第二關於政治方面　閻錫山鑒於全國責難紛起，處于四面楚歌之中，無能爲力，已自請下野，閻此次言論荒謬，受民意正當之制裁，足見其本身不知有黨，更不明黨義，伊在山西，不曾做了十幾年的土皇帝，那裡有主持一國大事的智能與經驗，遂致爲人利用，倡爲異說，是誠自速滅亡，希望這一次他宣言下野，是出於誠意則國家前途和建設事業，都可樂觀了。

▲第三關於外交方面　頃據報載，蘇俄在我東北邊境，有示威行動，當此中俄交涉尙未正式開議之際，我們應加以嚴重的注意。

▲第四關於本府方面　本府此次實行改組裁員合署辦公的經過，上次紀念週裡，已由錢秘書長報告一過，現在紀文還有一點意見補充，本市爲首都所在地，際茲建設伊始，經緯萬端，本府所負責任甚重，但以現在的經濟狀況看來，實已左支右絀，難于維繫，故不得已裁員節費，合署辦公，以期精神集中，辦事敏捷，嘗考歐戰期間，協約國對德宣戰，所以終得到最後的勝利，就是指揮統一，爲其最大原因，於此可見，只要精神集中，事業總不難成就的，再講組織方面，市政府的組織，猶如軍隊裡的編制，如果舊的軍隊，編制方法，不能出奇制勝，就應該立刻從新改編，以求健全，本府舊的組織，行了幾年，成効未著，此次決心改組，乃爲力求工作効率之增進，而能在市政上多所建樹，況且各局的局長，各科長就如軍隊裡的團長營長一樣，對於各局各科，內容應該十分明瞭，總理說過革命軍人，要以一當百，我們從事建設，自然也是革命的重要工作，我們也要什百倍的努力，以一當百，我們在訓政時期，努力建設，要革除一切舊的腐惡，建樹一切新的光明，不問在精神上物質上，都要積極的建設起來，我們譬如正在衝鋒的戰士，在槍林彈雨中，打開一條生路，遇有障碍，也要竭力設法消除，以免阻滯，我們尤須同心同德，以全付的精神，努力市政的建設，我們行政官員，爲公家服務，要抱定犧牲的宗旨，我們能於千辛萬苦之中，多做得一點成績，這是很光榮的事，我們到市政府來工作是革命的，不是爲飯碗來的，希望大家把他認清楚了才好。

對市長報告畢，繼由許秘書報告上週本府各局工作概要如下：

本府一週來之工作

▲擬訂清理欠捐辦法

▲調查職工敎育程度

▲擴充盲啞學校學課

▲發給樹苗實施造林

▲繼續佈種春季牛痘

▲本府　㈠函浙江建設廳，爲奉主席諭，囑辦長途汽車事，請商籌辦法，或派員洽商。㈡函浙江省政府及上海特別市政府，商通用汽車牌照捐辦法。㈢本月七日本府舉行第九十七次市政會議，議決案摘要報告於下：㈠通過改造下關京滬車站至中山路三十公尺新馬路土方路面預算圖樣，以及貫穿護城河之一段路東壩河售地計劃。㈡通過土地工務兩局會訂處置益仁巷等四處廢路辦法。㈣令敎育局向敎育部籌商創設國家音樂院與國家劇場。㈤本京各機關未領建築執照之建築，前經本府呈請行政院核示，已奉指令准如所請分別咨令照補，并通令各機關以後建築應先領照。㈥本府呈請 行政院撥付本市補助敎育專欵一案，已奉令與財部洽商辦理。㈦內政部咨以省市劃分區域一案，奉國府令備案請查照前案辦理，以便定期召集會議，已令各局知照。

▲財政局　㈠擬訂清理欠捐辦法，限定最短期間，一律追繳清楚。㈡指派專員嚴密稽核經收人員票款，以杜情弊。㈢會同工務局擬訂違章車輛處罰辦法。㈣派員查明八卦洲陳柴霉爛情形，及往鎮江江都等處追繳柴商欠款。㈤收支報告，二月一日至二十八日，收入項下共計洋二十五萬八千九百五十元，支出項下共計洋二十五萬五千六百四十三元，收支相抵尙存洋三千三百〇七元，（實則二月份下半月經費尙有八萬元未發不敷甚鉅）。

▲土地局　㈠測成水準測量四千一百公尺，道線二千〇四十七公尺。㈡辦理第五段及第六段分產圖之圖解圖根測量，及測成第二段全段分產圖，第三段第五段第六段各一部份。㈢辦理建築勘丈登記案件二十三件，土地買賣登記案件二十六件，旅產登記四十二件，土地申報案四件。㈣收入契稅地租地價等費，共洋四千另四十二元三角九分。

▲工務局　㈠計劃中山路全路溝渠，及中山路自保泰街至鼓樓北大街慢車道及人行道。㈡計畫下關市民村區域圖。㈢計畫本府新建辦公廳。㈣修理破布營大豐富巷鼓樓南坡石片碎石路，通濟門城圈陰溝和平門城門。㈤着手修理螺絲轉灣等十餘處路面，及一枝園等八處陰溝。㈥加舖中山路各段及獅子巷等處柏油路面。㈦本市公興振裕二公共汽車公司合併組織，迄未成立，現擬另行招商承辦，業已擬具辦法在核奪中。

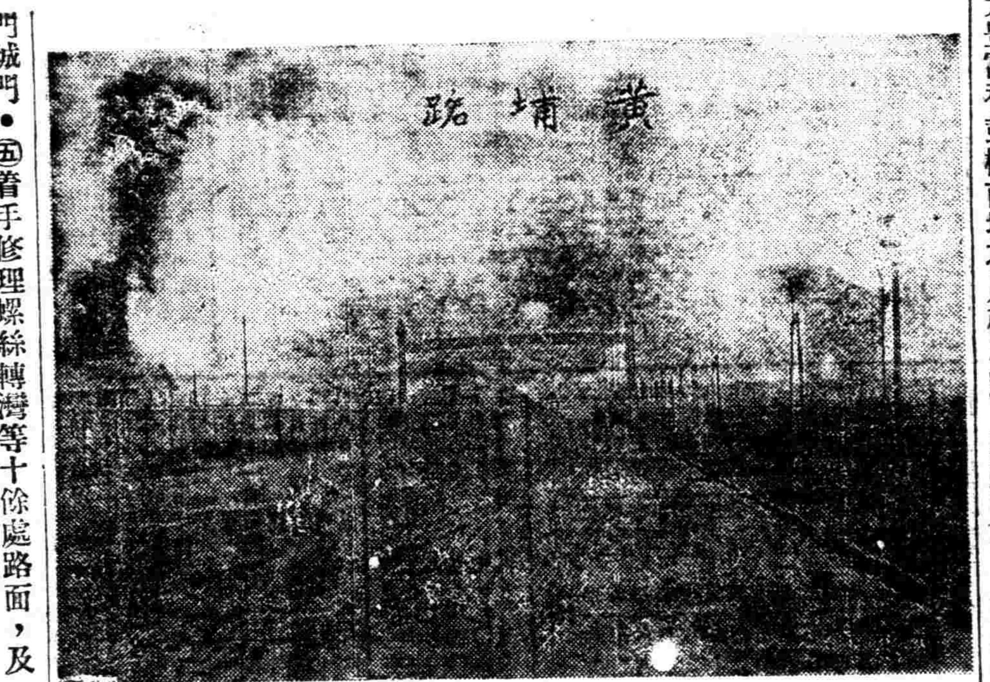

黃埔路

▲敎育局　㈠調查私立湖南旅京公學，并令剋日呈報。㈡查勘老府橋漢西門小學校舍，及調查勸業鄉農村小學狀況。㈢組織本市參加全國運動會選手代表特別委員會。㈣調查統計廠店職工敎育程度。㈤擴充盲啞學校學課，添設武定門實驗民衆學校，并計劃擴充九龍橋游泳場。㈥舉行商人補習學校入學試驗。

▲社會局　㈠統計全市機器發動馬力。㈡發給各民有荒山樹苗，實施造林。㈢解決綢布業勞資糾紛、并召集救火會討論改善問題。㈣調解沛林救火會會務糾紛。㈤函警所查禁叫賣小孩以重人道而杜刁風。㈥調查解業與糧食業糾紛情形。㈦取締市民設立認會稽核所。

▲衛生局　㈠派員接收浦口市政管理處清道隊及診察所。㈡改訂清道隊工作時間爲每日上午六時至十時下午二時至五時，特務工作下午十二時半至一時半。㈢取締不合衛生事項九起。㈣繼續佈種春季牛痘，并排定本市各小學種痘日程表。㈤調查腦脊髓膜炎發生地四處，分別施行消毒。㈥籌擬於下江考原診察所外另在本市東南西北及本府內分設診察所五處，施行免費診療。㈦衛生試驗所上週之化驗物，爲本市各牛乳房之浮質細菌部分檢驗，并接收外來檢驗物品十餘件。

市政消息

第九十七次市政會議

▲通過改造下關京滬車站至中山路新馬路計劃

▲處置益仁巷等四處廢路照參事室審查案通過

本月七日上午八時，本府在會議廳舉行第九十七次市政會議，出席者：劉紀文，錢泓，梅貽琳，顧樹森，陳自康，薛慶麟，黎度公，鄧剛，金國寶，楊宗炯，陳和甫；主席劉紀文，紀錄秘書許體鋼，主席恭讀總理遺囑後，隨卽開會。討論事項：第一案，市長交議，參事室第二次審查，工務局復議擬辦無軌電車之意見，及工務局簽呈遵令修改無軌電車公司章程，請公決案；議決，保留。第二案，市長交議，參事室對於工務局先後呈送改造下關京滬車站至中山路三十公尺新馬路土方路面預算圖樣，以及貫穿護城河之一段路東壩河售地計劃，請公決案；議決，計畫通過，俟籌的款興辦。第三案，市長交議，參事室呈復審查土地工務兩局會訂處置益仁巷等四處廢路案之意見，請公決案；議決，照參事室審查案通過。

第九十八次市政會議

▲通過道路計劃實施方案起草委員會章程

▲徵收船捐章程交工務局審查呈復後再議

▲通過南京特別市政府聘任諮議暫行簡章

本月十一日下午二時，本府在會議廳舉行第九十八次市政會議，出席者：劉紀文，錢泓，顧樹森，梅貽琳，陳自康，薛慶麟，黎度公，鄧剛，金國寶，楊宗炯，陳和甫；主席劉紀文，紀錄秘書許體鋼，主席恭讀總理遺囑後，隨卽開會。討論事項：第一案，市長交議，參事室審查，財政局擬呈徵收電線電桿捐及船捐章程案；議決，本案電線電桿捐章程保留，船捐章程交工務局審查呈復後再議。第二案，秘書長錢泓呈議請重行規定各局事業費預算，及支付手續案；議決，俟由各局將事業費預算表呈送彙齊後，再提出討論。第三案，撤回。第四案，市長交議，參事陳自康技正張劍鳴擬呈道路計劃實施方案起草委員會章程、並擬具委員會章程，請公決案；議決，修正通過。臨時提案：第一案，工務局長陳和甫提議，擬呈取締欠租房屋條例，請公決案；議決，原則通過，條例文字交參事室修正後，交工務局施行。第二案，市長交議，南京特別市政府聘任諮議暫行簡章，請公決案；議決，修正通過。

土地徵收審查委員會

▲舉行第十五次常會

▲議定收用伏虎山民地地價

本月七日下午二時，土地徵收審查委員會舉行第十五次常會，出席者：金國寶（何漢勛代），劉紀文，杜哲庵，□宗炯，冉錫章；主席劉委員長，紀錄余秉國，主席恭讀總理遺囑後，隨卽開會。討論事項：第一案，委員長呈議，奉市政府函開爲據土地局呈爲國府收用東首民地，可按照契載原價發給，抑另行評價征收，請核示案；議決，本案俟呈請行政院核定處分營產劃一辦法後再議。第二案，委員長交議，奉市政府函開飭依法議定敎育部收用大紗帽巷民地協議無結果案；議決，敎育部收用大紗帽巷民地，每方給予補償金十八元。第三案，委員長交議，奉市政府函開飭依法議定外交部收用獅子橋民地協議無結果案；議決，外交部收用獅子橋民地，照華僑招待所收用葉琢堂民地先例，每方給予補償金二十二元。第四條，委員長提議，奉市政府函開飭議定收用伏虎山民地不能協議案，議決，農地每畝補償五十元，林地每畝補償七十五元，宅地每畝補償一百八十元，荒山每畝補償十五元，水塘照農地補償額折半計算，每畝補償二十五元。

本府招商承辦本市長途汽車

本市長途汽車，前有公共振裕兩公司開駛營業歷有年所，嗣因車輛缺乏，營業虧損，以致停業，查下關至城南，蜿延十餘里，交通至爲頻繁，本府爲恢復交通便利市民起見，決定招商承辦，凡有志願承辦是項汽車公司者，可擬具簡章，呈送工務局核辦云。

工務局勘修城北馬路

城北石橋及一枝園東口一帶馬路，地溝淤塌，道路損壞，車馬往來，殊感不便，刻已由工務局派員前往查勘，以便飭工修理云。

自來水廠廠址塡土開標

本市自來水廠廠址塡土招標一節，業誌前刊，茲悉此項工程，業於十三日下午三時開標，投標人計有周裕記陳華庭管昌鈞[illegible]石廠等，當由本府派何小宋，市公債監委會派俞希稷等，到場監視開標，其最高標價爲每方一元四角，最低每方一元，得標人須俟開審查會決定後，再爲公佈云，又此項工程全部土方約合二萬方，前載二萬萬方，係傳聞失實，合亟更正。

教育局調查各校黨義教育設施狀況

値茲訓政伊始，厲行黨化敎育，實爲當務之急，敎部迭經通令各省市敎育行政機關隨地督促當地學校，嚴厲施行，并仰將黨義敎育設施狀況具報，以憑核辦。敎育局奉令後，以南京爲首都所在，更應努力施行，以爲全國楷模，故該局對於督促首都學校黨義敎育設施事項，格外注意，最近更派員赴各敎會學校調查，考核其施行黨義敎育之實況，以資促進。

教育局處置經令停辦或封閉之學校辦法

▲敎部規定

▲該局遵行

敎育局自奉部令整頓私立學校，卽查明本市整理不善或違背法令之學校，分別令飭停辦或予以封閉，該局又奉到敎育部令，規定處置[illegible]之學校辦法四條，㈠凡經令飭停辦或封閉之學校，在一學期內不得就原有基礎變更組織，改易名稱，呈請設立同類之學校，㈡凡[illegible]之學校，[illegible]就原有基礎變更組織，改易名稱，呈請設立同類之學校，㈢凡新設立之學校，只准招收一年級生，以杜濫冒，㈣凡經令飭停辦或封閉之學校，負責收[illegible]校務者，須將在校學生名冊相片等件，呈送各該地敎育行政機關，舉行甄別試驗，合格者給予證明書，以便轉入相當學校肄業，該局奉令後，已分別辦理，並佈告週知云。

本府向各部徵集行政材料

▲爲編撰首都年鑑之用

本府近爲編撰十八年度首都年鑑，除將本府各局一切施政經過，儘量編入外，並函請各部，將各該部組織條例，行政概況計畫，並各種統計資料彙寄，以便編入年鑑云。

教育局改進盲啞學校

▲增設籐工科

市立盲啞學校，開辦迄今，已歷多年，先後卒業學生，爲數亦夥，只因經費困難，未事擴充，一般盲啞者，不免有失學之嘆，該校於昨年冬，曾一度募捐，然終以杯水車薪，無濟於事，現敎育局亟欲設法籌措款項，努力整頓擴充，計本期共有學生五六十人，除授以平常之課讀外，并擬增設籐工科，敎以相當之技能，俾出校後，得藉以維持生活，增加社會生產效能云。

婦女教養促進委員會召集首次會議

▲推定該會常務委員

▲通過該會組織章程

市立救濟院婦女敎養所，因經費困難，一切設備，均不能依照計劃實施，前者劉市長夫人許淑珍女士迭往該所參觀，鑒及此種困難情形，特發起組織婦女敎養促進委員會，由社會局函聘市府各職員夫人爲委員，共謀改進，已於本月十一日在救濟院召集第一次會議，出席者有社會局長鄧剛，救濟院長程公俠，市府秘書俞錫九，劉市長夫人，顧樹森夫人，陳子康夫人，鄧剛夫人等二十餘人，主席鄧剛，紀錄何迺黃，開會如儀，議決事項：㈠通過該會組織章程及辦事通則，㈡推定劉夫人，俞錫九夫人，張纖英女士爲該會常務委員，陳子康夫人爲總務組主任，顧樹森夫人爲募捐組主任，討論議案後，由婦女敎養所主任蔡志梅女士報告該所概況散會。

教育局規定改進私立中學辦法

（續前週）

㈥學校行政　一，必須準備各項表示最近校況的圖表。二，必須有發展學校的切實計劃。三，各項事務，必能按時詳細紀載及統計。四，本局轉發或頒行之法令或表格，必須遵守執行或塡報。五，本局召集會議或其他聯合進行事業，必能遵照辦理。六，校舍宿舍自修室、除注意採光明通氣外，至少須裝天花板地板及堅固之牆壁。七，應有專設之圖書室及實驗室，八，應有同時能容納全校三分之一以上學生數之運動場。九，必設科經先得本局之許可。

㈦視察指導　一，每校每月至少舉行黨義演講一次，請市黨部訓練部擔任延聘講師。二每月由本局會同市黨部訓練部，舉行中等學校黨義敎育視察一次。三，規定中等學校行政標準，每學期開始及終了，舉行[illegible]視察一次。四，每月舉行普通視察一次，（關於訓育課程敎學法等問題，應組織各種研究會，聯合學校敎師共同討論改進辦法。

㈧中等學校法規之修訂　一，校長敎職員聘免[illegible]規程。二，行政組織規程。三，行政及訓育標準[illegible]規程。四，應行呈報事項：㈠敎職員，㈡在校學生，㈢畢業生，㈣課程表，㈤經濟，㈥每月工作報告、㈦成績[illegible]五，規定應用表格簿式。六，繳收學生費用辦法，[illegible]七，學生入學退學休學縮學轉學等規程。八，推廣事[illegible]辦法。九，體育比賽裁判委員會組織法。十，學校[illegible]案施行細則。十一，由本局在學期開始時，公布高中各學科畢業標準；作暑假前，舉行市私立中等學[illegible]畢業會考，及[illegible]

聲明類

遺失洋米提單聲明

前晚在途遺失三井洋行三讓麥輪進口招商中棧 ROUNG NO1嘜一號西貢米五百包計一分提單五張每張一百包號碼爲119—6，119—7，119—8，119—10，116，11 [illegible]

上海協昌德米行啓

棧單作廢

◇039◇

[illegible]

推受盤紙號聲明

[illegible]

受盤聲明

[illegible]

受盤聲明

[illegible] 信成炎記煤號啓

推盤聲明

[illegible] 河路煤號 信啓

聲明

[illegible]

翁川鼎祥 濟昌 緊要聲明

[illegible]

推盤聲明

[illegible]

離異聲明

[illegible] 陳永小香 應民申

退股聲明

[illegible]

費席珍律師代表華利棉織廠股份有限公司聲明解散并通知各股東啓事

[illegible]

支票作廢

[illegible] 陳漢記號啓

聲明棧單作廢

第號	貨名	件數	戶名	進棧日期
一三〇七	繭衣	八	萬昌	一九一九年八月三十日
一三〇九	滯頭	十四	萬昌	一九一九年八月三十日
一三〇九	繭衣	四	萬昌	一九一九年十一月九日
一三一四	繭衣	九	協記	一九一九年九月十二日
一三一五	滯頭	六	協記	一九一九年九月十二日
一四五四	絲吐	五	章記	一九二十年一月十四日
一五五六	菊花	六	老德泰餘	一九二十年五月十六日
一五九三	絲吐	四	馮天錦	一九二十年八月十日
二九三〇	菜子泥灰	四十	肼記	一九二四年六月廿五日
T一一六五九	茶葉	十四	洪源永	一九二十年六月廿八日
T一一六六〇	茶葉	十	洪源永	一九二十年六月廿八日
四一〇七	茶葉	二十二	金源昌	一九二六年一月念一日
四一一一	茶葉	十四	金源昌	一九二六年一月念二日
四四六一	茶葉	十六	洪會記	一九二六年十二月二日
四五五五	茶葉	三十三	順隆	一九二七年一月十七日

啓者敝棧蘇州路三十四號今因房屋翻造 [illegible]

出盤受盤聲明

[illegible]

推盤合并受盤聲明

[illegible]

周泰和改組聲明

[illegible]

旅館召盤

[illegible] 江汽車行王君 敏體尼蔭路 謝 君

華通永造繩廠聲明

[illegible]

華織靖廠受盤聲明 利造王東明

[illegible]

范剛律師受任朱君步宏暨廣州法律常年顧問聲明

[illegible]

益康廠鄭重聲明

[illegible]

拆股聲明

[illegible]

陳阿義聲明遺失租契

[illegible] 陳阿義 松泉 白

推受盤合併聲明

[illegible]

慎遠堂金氏爲不肖子文驅逐通告

[illegible]

遺失類

遺失聲明

[illegible]

遺失聲明

[illegible]

遺失圖章作廢聲明

[illegible] 張植記

遺失往來摺

[illegible] 順五號 昌金啓

遺失圖章

[illegible]

遺失聲明

[illegible]

莊票遺失聲明作廢

[illegible]

聲明遺失

[illegible]

遺失田單聲明

[illegible]

遺失股票聲明作廢

[illegible]

遺失押櫃單

[illegible]

遺失聲明

[illegible]

遺失聲明

[illegible]

遺失圖章聲明作廢

[illegible]

上海租界臨時法院公告

案據魏律師代理天津義那唐義麗哈羅華夫人（譯音）Mrs Nina Dorn Nee Saharova狀稱該夫人之妹伊里沙白司麗哈羅華小姐（譯音）Miss Elizabeth Saharova又名列石麗哈羅華（譯音）Lena Saharova於一千九百二十九年十二月十七日在上海身故該小姐生前在上海花旗銀行存有第九七一號儲蓄款請求給諭執管該項儲蓄款前來合行登報公告無論何人如欲反對該夫人執管上項遺產者仰於登報日起二十天內向本院提起異議逾期即准該夫人之請求給諭管業特此公告

魏律師錄 中華民國十九年三月十六日

陸費㻌律師代表張振新等駁斥方雲卿之駁復啓事

[illegible]

上海特別市執行委員會民衆訓練委員會 上海特別市社會局 會銜佈告第　號

[illegible] 撤消依法改組爲各該業同業工會在案所有各該業前訂勞資契約應仍屬有效其責任應由各該業同業公會擔負爲此會銜佈告仰本市勞資雙方一體知照毋違爲要此佈

中華民國十九年三月十六日

清導丸

富知自首之心

人到中年百感生能忘老之將至者殊不多覯有之其在服用清導丸使其腸胃潔淨精神愉快無頭暈頭痛之苦無手足凍冷之虞無便閉痔瘡肝胆不調之患夫如是則雖白髮盈顚其樂趣同年少老乎云哉

河北安平台城村馬君鏡蓉云『家嚴年逾七旬常患便祕因而肚痛時作體力疲乏精神頹靡遍嘗各藥殊少良効後服清導丸數劑便通胃健肚痛亦除今且康强喜樂猶勝昔時矣』

清導丸潤腸平肝活血强胃功力偉大而藥性和平服之絕無絞痛瀉或成癮等弊男女老幼効功相同

價目每瓶六角 每六瓶三元 郵費免收

遠東總發行上海江西路六十號韋廉士藥局

各埠藥房均有出售

韋廉士紅色清導丸 PINKETTES

春氣動毒攻

●內服六零六● ●穩妥可除根●

人體內潛伏梅毒菌，因春氣激動而攻擊全身，或外爛·或中潰·或內痛·不速制止，後患無窮，哈蘭士內服六零六，係滅梅毒菌專藥，服後菌即穩妥殺絕，從此梅毒除根，保無後患矣，潰爛之瘡，以「外搽六零六藥膏」搽之，拔毒生肌，立見痊愈，

▲內服六零六每瓶洋一元七角半 ▲六零六藥膏大盒一元小盒二角

上海四馬路太和大藥房總發行 各埠藥房均有出售

中法儲蓄會

三月份第一三八次獎碼通告

特獎第一二六二四號 獎洋一萬元

頭獎	二獎	三獎	四獎	五獎	小獎
二八七三一 三一八九一 四〇五八一 [illegible]	一五八一一 六一一七一 八八九八一 [illegible]	一七七八一 八六五七二 一〇七〇九 [illegible]	二九六二一 八〇六四一 九〇九四一 [illegible]	二二八四 二八八一一 三九一一一 [illegible]	一八 號碼有錯當以號單爲 [illegible]

三和牌香煙

廿支 圓色 三和牌香煙

烟味清香可換贈品 售價便宜各烟紙店 無用空壳均可掉換

●中和烟公司最新出品

品本埠爲限

上海民國日報附刊

星期評論

第三卷　第四十六期
（主編者　陳德徵）
（民國十九年三月十七日出版）

三害兼備之閻錫山

德徵

閻錫山是一個寡廉鮮恥陰賊險狠的大軍閥，他在山西十餘年，閉起娘子關，與世不通聞問，所有治晉的劣績，據各地社會團體調查結果，不外實行愚民毒民害民三大政策，以圖永久做其山西之土皇帝●

所謂愚民者就是閉塞民智，閻錫山在山西設有所謂「教育館」，實行宣傳其封建思想，無論任何學校畢業之學子，皆須先進此校二年，方得收用，否則凡屬有用人才，必用巧妙方法驅之出境，或設法誘其吸食鴉片，使有用內人才竟無形而頹唐墮落。

所謂毒民者，就是弛禁鴉片海洛因種種毒物，閻錫山貪贓枉法，山西境內除鴉片流毒之外，還有海洛因卽北方所謂白麵，比鴉片毒人尤甚，山西每年輸出物產之總額，不過五千萬元，而海洛因之消費，還在五千萬元以上，山西人口總數，只有一千三百萬，然每年受海洛因之毒而死者，竟超過百萬以上，最可痛心的，山西之青年學子，亦染此癖，全國各地毒品流行最甚者，要以山西爲第一●

所謂害民者就是發行數千萬不兌現之山西銀行紙幣，閻錫山以晉鈔通行於其勢力所及之地，來搜刮人民現金，剝削社會元氣，其發行數千萬之不兌現之紙幣，並非造福社會，乃用之於擴張兵工廠及軍隊，以造成其永久割據反抗中央之地位，致山西人民成受金融混亂之痛苦●

最近閻錫山又復野心勃勃，欲以統治山西的狹義封建思想，來統治全國，不惜妄發謬說，勾結共產黨，改組派，與土匪軍閥以及封建餘孽，圖謀反動，派兵侵魯進犯中央，破壞和平與統一●

我們同胞，爲提高人民地位計，爲挽救民族危亡計，爲解除人民痛苦計，不得不請求我們救國救民的中央政府，早日明令討伐，滅此蟊賊，以謝國人，同時我們胞，更要趕快一致團結起來，擁護中央，澈底撲滅這愚民毒民害民的閻錫山，那末，我們中央和平統一的主張，可以實現！我們北方各省民衆的痛苦，可以解除，痛害的同胞們，起來起來！

第三卷第四十六期目錄

（一）三害兼備之閻錫山　德徵
（二）一週間大事述評
　一　中德簽定航空合同　業裕
　二　全國訓練會議閉幕　性初
　三　論印度不合作運動的開始　性初
（三）從人口方面研究不列顛失業問題　魯
（四）印度問題　滿川龜太郎著
（五）新嘉坡軍港與日本　伊藤正德著　何會源譯
（六）軍縮會議與英美日（續）　郁文
（七）新勞働教育之途徑（續完）　衞中博士
（八）蘇俄最近新經濟建設
（九）西洋人眼中之墨子（續）　嚴子耑
（十）七首　德徵

西洋人眼中之墨子（續）

嚴子耑

墨子的教義歸根就是孔子的教義合理化了。對於孔子教義他是最接近，雖然也有許多歧異之處。 其最不同的地方，就是墨子理論並不求合於古聖，惟在理性與邏輯中求之。 孔子所熱烈地保守的史祀對於聖人，超人及其道德的舊觀念完全廢棄了；他所借於孔子的，就是他的原意，就是博愛的意思要算他的君子的基本道德；墨子將他擴充起來，推之到極端，做成他的兼愛主義，而以這個抽象的意思遞給道德，卽他以前的人歸之於超世聖人活動勢力；說這實用的道德可以做一切好的事情。

但是這個兼愛主義比孔子博愛主義推到無窮遠了；他愛人不分等次，並不因疏遠而減輕，就是說由一身一家而推之；兼愛主義之中，視疏一視同仁；「別愛」不是道德，反而是世界一切諸惡的因；只有不分彼此的愛方能救世。『聖人以治天下爲事者也：必知亂之所自起，焉能治之；不知亂之所自起，則不能治。譬之如醫之攻人之疾者然：必知疾之所自起，焉能攻之：雖至天下之爲盜賊者亦然：盜愛其室，不愛其異室；故竊異室以利其室；賊愛其身不愛人，故賊人以利其身。 此何也，皆起不相愛。 雖至大夫之相亂家，諸侯之相攻國者亦然：…天下之亂物具此而已矣：察此何自起，皆起不相愛：…若使天下兼相愛，國與國不相攻，家與家不相亂，強賊無有，君臣父子皆能孝慈。 若此則天下治：…故子墨子曰：『不可以不勸愛人者此也』…又說：然，乃若兼則善矣，雖然天下之難物於故也。 子墨子言曰：天下之士君子特不識其利辯其故也。 今若夫攻城野戰，殺身爲名，此天下百姓之所皆難也；若君說之，則士衆能爲之。 況於兼相愛交相剩則與此異！…此（惡）胡自生？ 此自愛人利人生與？ 卽必曰非然也：必曰從惡人賊人生分名乎●

天下惡人而賊人者兼與別與？ 卽必曰別也。 然卽交別者果生天下之大害者與；是故別非也……』● 是故子墨子曰：兼以易別……』又曰『今唯毋以兼爲正卽若其利也；雖然豈可用哉』！ 『今若夫兼相愛交相利，此其有利且易爲也，不可勝計也。 我以爲則無有上說之者而已矣。 若有上說之者……，我以爲人之於就兼相愛交相利也，譬之猶火之就上水之就下也；不可防止於天下……』（注）

這就是兼愛的抽象精義，做了墨子主義的中心，從這一點來判斷諸侯和他的政府，來攻擊他們服役之盛，他們病民的置酒高會，以及責他們的臣民用長期的喪制（注一）：他希望他們回復古聖之簡單，菲衣節食就可自足，又希望他們改簡儀式不要用樂和無益的奢華。 他又「非攻」說戰爭是最不公道的事情：『殺一人謂之不義：必有一死罪矣；若以此說往，殺十人十重不義，必有十死罪矣；殺百人百重不義；必有百死罪矣。 當此天下之君子皆知而非之，謂之不義。 今至大爲不義，攻國，則弗知非，從而譽之，謂之義！情不知其不義也…』墨子卷五，一頁下面二頁上面，Forke267參閱Svieger之堂二一〇—二一一頁●

（未完）

七首

九十一　輕敵

驕兵必敗，古有明訓。 驕兵何以必敗，輕敵之故。 證之往昔，項羽敗于烏江；證之今日，一切北洋軍閥爲革命軍所敗。 革命軍以有主義有訓練之隊伍，臨陣既勇敢，又沉着；有殺敵之決心，無輕敵之習氣：因之能百戰百勝。 老實說：「百戰百勝，是要從艱苦患難的奮鬥中出來的，不是僥倖可以獲取的。」 以大喻小，我對於運動員不禁有同樣的感想。

（德徵）

九十二　鬥氣

意氣之爭，最足以害事。 我生平最佩的，有兩句話：「意見消化了，便事業●」 一切大的小的事情，如果羼雜一點意氣，其結果一定會弄得稀糟。 所以「壯之時，血氣方剛，戒之在鬥。」 現在鬥氣的風氣太普遍了，因之有許多明明可以成功的事情，卻宣告失敗。 我希望有志氣的中國人，對此加以注意。

（德徵）

（二）週間大事述評

一　中德簽定航空合同

中美航空合同事件尚未解決，而中德航空合同，又聞業已簽定，其內容如何，現在尚未易明白，惟就路透社所傳出消息，加以論評。

據十四日路透柏林電：「中德兩國近已簽定之航空業務合同，規定設立中德公司，在中德兩國間先辦航空郵務，後再經營載客事業。該公司資本定三十萬鎊，其中三分之一由德國航空公司認繳，德國航空公司有採辦飛機及其他用具之專權。」假如這件事，只是一種惡姓的宣傳，我們只有付之一笑，殊無一顧之價值；我們現在所要討論的就是：（一）這件事是否有成爲事實的可能？（二）這件事對於我們的利害是怎樣？

記者猶記得當中美航空合同爲民衆所反對的時候，彼時即有德人願出任承辦的空氣，現在事隔數月，忽有中德航空合同已簽定的消息，或即係德人願承辦說之實現，而在中國方面，將以中德航空合同，代替中美航空合同，從實際上廢除中美航空合同。所以在記者的想像中，以爲此事或許有成爲事實的可能。

當去年六月間中美航空合同締訂時，記者即發表意見，以爲：中國辦理大規模之航空，缺資本，缺人才，固係一種事實，而且依照中國目前現狀，航空郵政，是否爲社會所需要，是否有發達的把握，都是一個疑問；如在實際上不顧社會的需要，而借入鉅額外資，急急辦理此種奢侈的交通事業，在經濟上是否合算，却又是一個問題。當時曾將這點提出請當局多費考量。但是在交通當局方面，好像空中的交通要比地上的交通事業來得重要，在取締中美航空合同的交涉尚未解決，或又有中德航空合同的簽訂；又據九日本報香港通訊，第十路航空司令劉沛泉發表京滬粵漢滇漢航空計劃，並希望粵漢聯絡線一年後即告實現。

在此，我們不能不提出一個警告：中國目前的社會，是需要提高農業生產品，需要提高工業生產品的時候。我們高呼努力建設的口號，我們要爲民衆去努力建設，以足民食，以裕民衣，以樂民居，以利民行；不要不顧社會需要的緩急，只爲少數資本家急急去辦理奢侈的交通事業，這是我們十二分所希望於交通當局的！（業裕）

二　全國訓練會議開幕

在軍事次第結束的聲中，全國訓練會議在一再展期之後於三月十五日在京正式開幕，不得不促起我們嚴重的注意：

本黨自民國十四年出師北伐以後，軍事力量發展得很快，在二三年之間掃清了所有的封建軍閥，把破碎分離的中國形成統一，在表面上看來似乎是本黨的大成功，其實內裏却醞釀着很大的一個危機，就是黨的力量發展得太遲緩，趕不上軍事的進展。因此黨的力量在某種情態之下竟不能控制軍事當局，這是近年來叛變迭起一個根本總原因。

黨的力量之所以不能儘量發展，最大的原因，就是因爲黨的人才的缺乏，換一句話說：就是過去對於黨的訓練太不注重，許多黨員沒有機會或沒有才能爲黨貢獻，黨沒有接受到黨員多大的效力，因而無從發揮很大的力量來控制一切政治和軍事。

四中全會有見於此，特變更黨的組織，各級黨部於組織宣傳兩部之外特設訓練部，專事黨員訓練事宜，去年三月第三次全國代表大會對於黨員訓練更確定了許多方針，凡此種種，完全是本黨感覺到過去不注重黨員訓練的錯誤之糾正的表示。

但是一年來的本黨訓練工作，我們如果嚴格講起來，缺點還是非常多，就中央方面說：缺乏整個的一般訓練方針，對下級黨部完滿之指導，對考核工作無聯鎖的作用，因此下級工作漸呈懈怠現象各地方黨部更是缺乏有力量的工作，變成各部中最閑暇的部分，因此我們覺得這已經是一個已形成而值得討論的問題了。

現在全國訓練會議於三月十五日在京正式開幕，離去年三全大會開幕以來的距離恰好一年，可以把一年來的工作做一個嚴正的檢閱。這次會議的重要，在上面幾段的論述中我們已經可以窺見，開幕日何應欽

（一）工業總生產　工業總生產之增加，五年計劃預定爲百分之二〇•二，第二年度改正案增至百分之三二—三五，生產手段生產項下由百分之二三•五增至四二—四五，消費手段生產項下百分之一七•八增至二二—二五，在聯邦最高經濟統制之下工業生產物價值與市場生產物價值預定之數字如左。（單位百萬羅布）

	一九二九—三〇年	比較前年度增加
總生產	一七、九九七	一三一、二
生產手段	八、五五九	一四二、二
消費手段	九、四三八	一二二、五
市場生		
生產手段	三、六六一	一三六、七
消費手段	四、七二八	一二二、四

總生產物價值之增加率爲三一•二，生產手段項下之增加率較之消費手段項下之增加率爲大。

（二）主要生產項下　就各種生產觀察之，燃料生產發展頗速，茲列表如左，

	一九二八、九年	比前年%	一九二九、三〇年	比前年增加
煤炭	四一	一一四、三	五一	一二五、一
木料燃料	五一	一〇〇、七	六一	一二〇、二
泥炭	七	一一三、九	一一	一四二、八

煤炭增加率第一年度爲百分之十四，第二年度爲百分之二五，泥炭由百分之一三至百分之四三，茲就一般機械農業機械增加率如左，（比前年度%）

	一九二八、九年	一九二九、三〇年	同上舊案
一般機械	一三四、二	一四四、二	一二八、〇
農業機械	一四三、二	一七五、〇	一二五、〇
造船	一一九、二	一六六、二	——

（三）化學工業　各種產業項下最爲困難者爲人造染料生產、

（四）投下資本　工業投下資本第一年度爲十六億六千一百萬羅布、第二年度爲三十億六千九百萬羅布、其比前年增加率第一年度爲百分之二五•七、第二年度爲百分之八四•五、第二年度投下資本其中生產手段生產項下爲二十五億三千八百萬羅布、消費手段生產項下爲五億三千一百萬羅布、

（五）生產力之改善　勞動生產增加率第一年爲百分之十五、今年預定增加率爲百分之二三•五，生產費縮減額第一年度爲百分之四•一•今年度爲百分之九•二，

（五）停工時間之縮短與工業化促進問題

工業化五年計劃近有縮減爲四年之說，故各種從業工人其工作時間莫不增加，聯邦人民委員會議決去年十月一日之新會計年度計一週五日間四日工作，一日休息，自採用新制度，各休息日停止工作者僅達五分之一，國內各工場每年除特殊紀念日外，未嘗停工，其對於經濟上直接之利益約有數項，

（一）資本雖未增加，因勞動時間之延長，資本運用數量較從前約增加百分之二十。

（二）勞動時間增加，使用工人較多，失業者隨之減少。

（三）生產費減少，物價跌落，實際上不會增加工資。

（四）各工廠自採用延長工作時間以後，關於原料之供給頗爲困難，政府規定一九二九—三〇年度原料增加百分之十，一九三〇—三一年度原料增加百分之二五，一九三一—三二年度以及三二—三三年均增加百分之五十，最近藍尼科顆多各工場工人增加達一成至二成生產平均增加率達一成三分至一成四分云。

工業化計劃，規模頗大，我人觀於下列各種數字不難推測而知，在過去五年間俄國總投資金額共爲二百五十一億羅布，新計劃五年間增爲六百四十五億羅布，約增爲二•六倍，其中工業增加三•七倍，電氣經濟增加三•四倍，運輸經濟增加三•五倍，農業增加一•九倍，茲列表比較如左，(單位一億羅布)

	自一九二三——四年至一九二七——八年	自一九二八——九年至一九三二——三三年
總投資	二五一	六四五
內 工業	四二	一五六
電氣	九	三一
運輸	二七	九六
農業	一四〇	二四〇

資本投下額之增加，工業生產額亦隨之增加，新計劃預定一九三二——三三年間工業資金由一九二七——八年之一百八十三億羅布增至四百三十二億羅布，比較戰前生產額約增加三倍以上，同時農業資金亦由一百六十六億羅布增至二百五十八億羅布，較戰前約增加一倍有半，各種生產增加，基本財產亦隨之激增矣，(單位億羅布)

	一九二七——八年	一九三二——三三年	增加率
總固定財產	七〇〇	一•二八六	八三•七%
內 工業	八三	二五一	二〇三•九
電氣	九	五〇	四二三•八
運輸	一〇二	一七〇	七二•九
農業	二八七	三八〇	三二•四

工業化計劃實施後，社會化經濟隨之膨脹，其所占比年約如下表所列，(單位%)

	一九二七——八	一九三二——三三
國家基本財產	五一•〇	六三•六
組合基本財產	一•七	五•三
私人基本財產	四七•三	三一•一

工業化計劃關於農業之改造，工業生產費之減低，動力經濟之構成等，均有嚴密之規定，欲將現在農業國之蘇俄一旦改爲工業國，實爲偉大之計劃也。

(三)第一年度之成績

工業化計劃實施以來，世界各國均抱悲觀，卽蘇俄名流之浦哈黎氏亦隱持反對態度，國內右傾分子大都謂工業化計劃，不適合于俄國，自一九二八年十月至一九二九年九月一個年間，成績頗爲優良，蘇俄執政者近謂五年計劃實有縮減一年之可能性，茲就聯邦計劃經濟委員會所公布工業化第一年之成績，述之如左。

(一)工業生產　工業生產之價值，由前年度一百十一億羅布增至一百三十七億羅布，計增加百分之二四，煤類生業額達四千一百萬噸，(增加率爲百分之十四)煤油達一千四百萬噸，(增加率百分之十三)

(二)生產費　五年計劃預定各種生產費減少百分之七，實際上一年間約減少百分之四。

(三)交通　商品生產量在預定以上增加，交通業亦在計劃以上發展，貨物成交量預定額爲一億六千五百萬噸，實際上達一億七千七百萬噸，旅客輸送額達二百八十億。

(四)所得之分配　國民所得之貨幣大部分集中於村落。

(五)都市農村之結合　工業化計劃都市與農村未嘗使其聯絡，工業發展與農業依然不能結合。

(六)農業　播種面積較前年度增加百分之六十，畜產方面亦較爲增加。

(四)新經濟年度之生產統計

計劃經濟委員會鑑於第一年度之成績，第二年度(一九二九年十月——一九三〇年九月)各種計劃之設施較爲增加，茲就其重要項目列之如左。

部長的報告，更可以使大家有一個明確的認識。何部長曾說明大會的意義爲：(一)如何努力使主義實現(二)檢查過去之訓練工作(三)確定今後之訓練實施計劃。他並且說：(一)會期爲五日，大家應盡力求得好結果，既有方案，則訓練工作卽可緊張嚴密，經此會議之後，抱此方針做去，遵照中央法令實行，可望獲得有系統之成績。(二)此後對於上級下級工作要聯貫，除去隔膜。(三)對於民衆之訓練，要使其在三民主義指導之下，知道如何作人，如何作國民，對軍人則使其做一平民軍人。(四)顧到國家經濟狀況，厲行節約運動，萬不可因人而濫設事。這些，我們也是同樣的抱着希望：希望大會諸君能夠注意到這很簡單而很有力量的幾個問題。(性初)

三　印度不合作運動的開始

印度這樣一個不中用的民族，近來却鬧得蓬蓬勃勃，非常興發，這不能不歸功到甘地先生的努力。甘地先生以最奮勇的精神做最艱苦的工作，策勉着全印人士不斷地與英帝國主義者抗爭，現在他們的呼聲是已經震動全世界了。

最近印度國民大會授權甘地努力抗英運動，甘地接受了這個重大的使命以後，最初便致書印督，敬很嚴重的警告，因爲印督沒有具體的答復並稱甘地此舉，有妨礙和平之意，於是甘地便正式開始對英國的不合作運動。他們宣言以不暴動不流血的方法和英帝國主義者不合作，非獲自主，卽入牢獄，務使英政府有所覺悟而許印度以獨立。這個運動開始以來，全印人民都一致在甘地指導之下很奮勉地努力。據本報十四日阿赫麥達巴電　甘地與其同志今晨六時離拉華闊，觸抵伐斯拉小憩至下午，今夜將宿於瑪太。今晨甘地向新聞記者發言，勸彼等熱心贊助全國之主義，昨晚甘地在拉華闊向村民演說，並以村長八人巳辭職，表示反對幽禁不特爾等諸同志，特向致賀，繼勸村民咸衣印度土布，並投效爲非武力反抗之工作者，伐斯拉與瑪哈拉爾二村經甘地勸導後，警察與村長均巳辭職，村民並在甘地前，誓不應募，以補缺額。這種形勢不能不算很偉大的運動。

可是，所謂不合作運動者究竟步驟如何？方法如何，就是甘地本人也沒有明白的申說過。我們就表面上看來，不合作運動祇是一種消極的運動，唯一的目的就是希望『英政府有所覺悟，而許印度以獨立』，但是這却是一個很難達到目的的希望。如果這不合作運動永遠祇是照現在那樣消極幹的話，我們始終以爲印度如果要想得到獨立，必須積極起來用力量和英帝國主義者搏鬥。就是說：祇有流鮮血拋頭顱才能換得眞正的獨立自由平等。就近代的歷史看，美國，法國，中國……那一個國家的獲得獨立自由，不是由流血而得來？在這一次印度不合作運動開始的當中，下面的一段記事更可以記明我的話。

本報十三孟買電　甘地非武力反抗運動，雖巳開始，但隨在行列後之羣衆，均於午后歸村照常工作。此因甘地等之宣傳，因種種障礙，未能徹底，歐美國官憲之壓迫，格外弛緩，反致聲勢不振。一般以爲甘其等之宣傳，雖官憲不加壓迫，恐將歸諸消滅，均以冷靜態度，徐觀其後。

我們不願意印度的獨立運動失敗，因爲這是弱小民族戰線的損失。但是我們却深望印度能夠拋棄不徹底的空喊，掉轉頭來做實際的搏鬥，用全印人的血和力量推倒英帝國主義，這樣，印度的獨立自由平等才能得到。否則，一切都是空想，一切都是對於印度不會有眞相的成功和勝利。(性初)

從人口方面研究不列顛失業問題

魯

英國工黨政府，最近又如其前各黨政府同，因失業問題而迭受攻擊矣；不列顛內政諸端感最超越的大困難者，仍爲其一百二十萬失業者之

實爲問題，蓋英國數世紀來，人口問題從未圓滿解決，執政者已無不視爲畏途矣。

大不列顛帝國之創立，其主因實由於激增的人口之壓力，四百年中，以盎格羅撒克遜人種之好大喜功，滋生迅速，而囿居環海小島，當然蠢蠢思動，以求發展，於是航海以覓新土，蓋英國之殖民地，實不啻美國之西部，而爲一種邊境，一種出口，或一種社會的太平門，十六世紀中葉，英國各地農場，爲地主收回，改爲牧場，以求多利，農民之被迫不得耕土者，以千萬計，於是舍土求水，勤習航海，環遊世界，於各地樹立英國國旗不少，不列顛帝國之逐漸開拓光大，其基已肇於斯矣。

十七世紀時，不列顛又有人滿之患，一大部過剩人口，均移殖於北美洲 其結果，即今日所謂新英倫及其他殖民地也。 十八世紀工業革命後，農事大受影響，而人口則仍有加無已。 移民之多，與日俱增，及至十九世紀拿坡崙稱雄全歐時，英國一方面人口激增，一方面債務亦激增，而貿易凋疲，經濟困難，雖當局努力獎勵人口出境，亦有應付爲難之歎，其情形蓋已略同於二十世紀之今日矣。

雖然，其間仍有不同之點在焉，最顯著者，昔日之失業者爲農民，今日之失業者則爲工人也。 此種工人，均於某種一定，手藝上有專長，而不諳其他手藝，故欲求其遠殖異土別謀生發，實極困難，且即使有人是冒險志願，全能技術，而世界雖大，土地已各有其主，更無所謂新大陸足資發展，有之，惟南北極之冰天雪地耳。

全世界各部之可以多容人口者，惟北美合衆國及英國之各殖民地；然美國已限制人口進口，而英國殖民地亦多表示對於外來人口當愼重選擇，故大宗人口之移殖，亦等於不可能；除此之外，人口稀少之區，不在寒帶，便在熱帶，不宜於英國人之體質。 且也，移居事件之在今日，不特需大宗款項且手續繁多，進行遲緩英國各殖民區之所需要者爲農人，而在不列顛之鑛工，又奚能赴加拿大種麥或澳大利亞牧羊哉？工黨內閣掌璽大臣湯麥司於就職四個月後，向本黨報告，謂失業問題，尙不能立時有圓滿解決；蓋其解決方法，唯在尋得英國製造品之新主顧，彼最近赴加拿大，即在慫恿加拿大多購英國之鋼及煤，以易之以本地出產之大麥也。

英國數世紀來，無論任何政府，執政之始，無不以解決失業問題爲其最大使命，然無一不充滿希望而來，失望而去，其解決之理想方法，又無不以鼓吹對外貿易及獎勵向外移民爲前提。 及至實行，則收効殊少，失業人數，在九七八〇〇〇及二、五五八〇〇〇間之限度內增減不已。 至於今日，則爲一、二〇〇、〇〇〇人，此等失業者，皆受政府津貼，個人所得雖少，（每人平均每星期約得一鎊），而集合一百二十萬人所得總數計之，則每分鐘需費一百鎊，達英國全國軍備費之半。

各國學者，對於英國失業問題之意見，大抵與湯麥司同．蓋事實上簡捷之解決方法乃不可能者也。 一部分意見、以爲嚴格的言，英國現在所經歷者，實非失業問題而爲人口問題；然則英國之人口數額其生產力近來雖逐漸減低，果已超過其土地生產力所能供給者乎？然則人口之增加，果必需使該地之生活程度減低乎？

在諾森伯蘭，德漢，蒙毛休及南威爾斯等區，失業事件之成爲一問題，已達八年，約二十萬人及其家族，以前均恃煤礦爲生者，今已非移出國境別求生路不可。

其實，煤業及鋼鐵業紡織業工人之失業，並非由於各該業片部之不振，而實由於各該業之全部失敗，因此種失敗，其損失已無可補救，而恢復從前之光榮，亦已成爲夢想。 煤礦工人二十萬名，由勞工部指爲「永久的過剩人口，」易言之，此二十萬人之原來職業，將永不能恢復，非別謀其他糊口方法不可也。 凡此，實皆受大戰之賜，故英國人至今猶言英國的「被毀區域」，惟英國之被毀區域，與歐洲大陸之被毀區域不同；一則行將恢復原狀，一則且永無復舊觀之望耳！

此二十萬煤礦工人，連各該工人之家族，將達一百萬人；欲令其別謀枝棲，當然不易。 該工人中有許多已過中年，萬萬不能再學他業；即比較年輕者，欲令其重爲練習生，亦爲事實上所不能！最多亦祗能令其子弟輩赴加拿大或奧洲習新業耳。 有許多政治家，不敢明言英國人口過多，必須移殖他土，蓋若公然聲稱，則各殖民地將起疑懼，以爲其母邦乃欲以失業負担，移加自己肩頭，故移民政策，恆視爲一種發展帝國計劃而不視爲救濟失業方法，實則適爲其反也。

英國現在工業制度，已與十九世紀不同，生產方法之進步，使少數工人、足以控制多數機器，而人力之需要，因之大形減少。 許多工業區域之人民，若非移居他區，則直無生存方法，若使此種生產方法之進步爲漸進 而不爲激進的，則至少可予各工人充分準備，以待不可免之來臨。 然不幸生產方法之進步，既甚急速，而新生產之發明發見，更時時足以恐嚇乃至完全壓倒舊生產之存在，於是舊工業中之工人，乃祗得束手待斃，而政府亦惟有嗟歎而無術救濟矣。 （未完）

印度問題

滿川龜太郎 著

（一）

「英人對印度之失策，第一着在未劃印度於英吉利領土範圍，此已成之缺陷，雖以撒克遜民族全付精力，亦不能彌縫。」

此爲世界名兵家美人賀瑪里所著「撒克遜之日」中之言，

蓋謂曩日英人對於印度，有「甯失印度，不失莎翁」之喻，其價値竟置于一文豪之下，然時至今日，不但提此類比喩，爲一種醉迷文藝之過去的囈語，而且實際情形，已變到「甯失十個莎翁，斷不能失一印度」之境地，何則，實度之喪失，在英國不但失一世界的寶庫，實於二百年來，其對東方政策上，發生一「不能再彌之一大破綻，」

現在印度，其足以引起根本動搖之問題，接踵而起，就中如舊臘什拉化開會之印度國民會議，謂「自治」即印度完全獨立之意，而聲望素著之甘地，且立於運動陣頭，開始徹底的對英抗爭，此其距舉大者，原來國民運動，不自今日始，在一九一九年實施改革法時，原以十年爲期，昨年已爲最終一年，英國能否照預約予印度自治，固爲世界所注目，然在印度自身，爲死活問題，故印度國民黨於一月二十六日，舉行大示威運動，縣掛「完全自治」旗幟，促英國最後之解答，亦勢所必然，現在麥克唐納之勞動黨政府，將如何處置此問題，不但與新加坡築港問題有關，即與倫敦海縮會議亦有反映，所謂印度問題，實爲英國一大贅瘤，因其治法與手術之如何，即可以能決定新世界之運命，

（二）

太古侵入印度之亞里亞人，指印度河曰新度，有水、河、海之意，其西隣波斯人聞之，誤爲痕度，或興度，及其傳入希臘，已變爲印度。新度之名，止留作現在印度一地方之名，興度係指佔印度人口大部分之印度教徒，印度全面積，爲一百八十萬平方英里，與減去俄國後所餘歐洲全土相等，人口據一九二一年調査，爲三萬萬一千八百五十萬，其次期調査，將於明年舉行。

巴萊萬國史中，謂有建都巴比倫之阿西利阿王國，其女王賽密拉密斯，欲征服富強國印度，於是剝牡牛之皮，蒙駱駝身上，以充象隊，進軍於印度，此太古歷史，雖荒茫縹緲，無由考證，然印度自古即爲世界寶庫，受他國垂涎，可想而知，史家由紀元前二千年計算，有二十六次侵入印度，其中至少有二十一次成功揚，原來此輩之大部分，皆在謀印度之富，印度物產，佔世界第一位者極多，米爲世界三分之二，佔世界第一位，牛爲世界三分之一，佔世界第一位，黃麻，油種，水牛，錳鑛，黑鉛，雲母，駱駝，甘蔗，烟，茶，驢等，均久佔世界第一位，棉花現在已有半數以上爲美國所佔，致印度降爲第二位，雖然猶佔世界產額五分之一，其他小麥，亞麻，胡麻，香料，石油，鴉片，寶石，藍等產額，亦居世界屈指可數之列，一七五七年，普拉西戰後，英國確立霸權於印度，印度之富，如洪水流入英國，彼瑪科酒氏所著克雷兀傳，有「普拉西戰後，寶雨初降，」之言，即指此事。

英國自一八七七年以來，完全以印度版圖，爲其領土，名曰印度帝國，英吉利國王，兼印度皇帝，其龐大領土，爲英領地與土侯州，前者爲印度總督或其隸屬官吏之直轄地，後者爲在英吉利主權監理下，世襲土侯之支配地，此外印度西海岸，尙有自一五〇九年以後爲葡萄牙領土

我們拿歷史來說教育，就可以明白從來的教育都是教皇及皇帝的操縱的。教皇及皇帝辦教育的態度，他只注意精神方面，而對於身體活動，不但不注意，反處處加以壓迫。在這種教皇和皇帝辦的教育組織之下，皇帝是教皇的代表，教員是皇帝的代表，所以可說教員也是教皇的代表，這樣看來，這個教皇及皇帝所管理的社會裏面的教員，他管理學生的一切方法，與教皇及皇帝辦教育的態度，當然是很有關係了。

從有教育到現在，學生在學校沒有別的，只能天天在講堂練習靜坐；教員一問，就要起來立正；甚至出教室入教室都要排隊；學生說了一句大聲一點的話，不是受罵就要挨罰了；……這種情形，學生的身體在這樣教育裏面過着，是完全沒有活動的機會的。

不動的教育裏面，教員是學生的仇敵，因爲教員擋阻學生身體的活動，所以學生不但不看教員是可以幫助他的活動，並且學生看教員是妨害他的活動。而我們按上面所說的新科學教員，是完全要靠學生的外面活動的，所以這種妨害學生外面活動的教員，在新科學的教育裏，是不能要的。

教育不能給大學生活動的機會；更不能給中學生和小學生活動的機會，尤其不能給幼稚園的學生活動的機會；因爲兒童的活動力，比成人的活動力更大。所以現在幼稚園的教育，不但男的教員不喜歡去辦它，女的教員也是不喜歡呢。所以現在對于兒童的教育的唯一辦法，只有交給幾個老媽子去管管他們，騙騙他們。可說兒童教育，是差不多沒有的了。這樣的兒童教育，就是上面那種只注意精神的迷信的教育的結果。

現在普通所辦的師範學校，那預備將來出來當教員的那般師範學生，按外面活動程度來說，他們是一年不如一年的。因爲他們在迷信的教育裏面，他的年級若升高一班，則他所中迷信教育的毒更是增深一層了。迷信教育的毒中得越深，則他的空氣的精神程度越來得厲害；空的精神越厲害，則外面活動的力量越減少。只有一個空的精神，而沒有外面活動的力量，這種人才，要來辦新科學的教育，是不可能的。所以現在普通所辦的師範學校的那般師範學生，在新科學的教育裏面，是不能要的。

新科學教育所要的教員，非他的精神活動是從外面得來的不行，非他的各 思想是從經驗得來的不行，非他有很大的外面活動力量不行，並且非他的精神活動的程度能運用他的外面活動不行。總括說一句：新科學教育所要的教員，完全是迷信的教育範圍以外的人。

在現在普通教育內所有的外面活動，都是那種程度很低的，所以與精神不能生關係。這種程度很低的，與精神不能生關係的外面活動的教育，就是現在普通所辦的農工學校的教育呢。這種現在普通所辦的農工教育，與西洋教育史裏面很早開辦的那個工讀院是很相同的。（參考進退維谷）

這種工讀院，都是讀書幾點鐘和做工幾點鐘的辦法；這個把做工與讀書分開的辦法，就是：做工祗是做工，讀書祗是讀書；做工與讀書，顯然分爲兩件事情，彼此不相關係。這種勞動教育的辦法，不是我所說的新科學的勞動教育所要的，我們所說的新科學的勞動教育，是應當把做工和讀書兩者打成一片，而且做工與讀書，彼此都要能互相生關係的才行！

現在這種把做工與讀書分爲兩事的勞働教育，他的結果，只會使學生做着勞苦的苦工，讀着空洞的書本；並且使學生因做了苦工以致身體疲累以後，學生對於農工事業完全覺不出它的趣味來，視農工爲討厭苦惱的東西。這樣的勞働教育，可以說不但不能發達身體的活動力量，甚且是打倒身體的力量的。不能發達身體力量的勞動教育，怎樣可以來學生從農工裏面覺出趣味？怎樣能靠農工業來發達身體及精神而生發使呢！

做工與讀書判然爲二的半工半讀制，在外國很早就有，而且現在是很多這樣的。現在中國所辦的勞動學校工讀院，亦是從外國摹仿而明，並且是摹仿外國那種很老的方法：中國這樣辦勞働教育，要農工業有所進步，那是回什麼事呢？

諸位，你們以爲我這樣的講法，恐怕是很特別的罷？因爲我是拿科學的態度來辦勞動教育，所以我的眼光當然與那個用迷信的態度來辦勞動教育完全不一樣。中國現在只注意外國迷信的老教育，而對於外國科學的新教育，現在還是沒有注意到它，所以就有這樣的一個錯誤的眼光。

總括上面所說的話看來，我們以爲要找「鄉村勞動幼稚園」所需的教員人才這個問題，是很困難不過的事。而這個新勞動教育辦法完全是要靠新勞動教育的教員。因爲這個原故，如果要辦鄉村勞動幼稚園，非要先辦「新勞動教育師範院」來培養一般能爲「鄉村勞動幼稚園」負責任的教員，是不能成功的。

結論　勞動大學與勞動小學

雖然辦勞動幼稚園的困難是那樣大，我們還是要問一問：應當是要先辦勞動幼稚園呢？還是應當先辦勞動大學？

我們可拿滿清光緒皇帝辦教育的情形，來答這個問題。

滿清光緒皇帝，他在中國辦外國教育的時候，第一個就辦起北京大學；爲什麼光緒皇帝在中國辦外國教育時第一個就辦起北京大學呢？這辦是因爲他教育的目的，與外國的教皇和君主辦教育的目的正是一樣；外國教皇和君主教育的目的，他不是眞正在辦教育，他的目的，是在培養一班人才幫助他壓迫平民的外面活動，使平民變爲不動，可以受他們的管理，服從他們的命令；他就可以隨便指揮平民，去發達他個人的勢力，造成他個人的地位。因爲這樣，所以教皇和君主辦的教育的就在養成一班不好動的大學生，可以爲他利用，幫助他去管理平民，使平民也變爲不活動；平民不活動，是容易受管理；如果平民會活動，對於教皇和君主是很不方便了。所以辦大學，就是教皇和君主養了一班不好的大學生，出來幫助他令平民不活動的一個好法子。

受迷信的教育越久，越不好活動，所以那班大學生等到畢業之後，他們一個個已變成老先生的樣子，一點活動力量也沒有了；所以大學生是容易受管理的。教皇和君主辦教育的態度之所以注意辦大學而不注意辦小學更不注意辦幼稚園的原因就是在此。我們說滿清光緒皇帝在中國辦外國教育的時候，第一個就辦起北京大學來，也是這個原因。

但是現在辦勞動教育，應當注意先辦勞動小學呢？還是應當注意辦勞動大學呢？若是現在也是注意辦勞動大學而不注意辦勞動小學，那末，帝國主義那種臭味兒，到現在還是不能取消的。

平民不會活動，「民國」只是一個騙人的空頭銜；教育若只知注意辦大學而不知注意辦小學，平民是永不會活動，則民國也是永不能有眞正的成功！

中國亂了十七了，十七年以後，應當不應當幫助民國慢慢　成功？你們自己可以想一想！

蘇俄最近之新經濟建設

仲廉

(一)工業化計劃之意義

蘇俄政府最近重要問題，爲工業化計劃，卽自一九二八——九年至一九三二——三年度五年間之經濟建設計劃，由國家計劃經濟委員會及其他計劃經濟機關，依據一般方針，作成五年間經濟建設之具體的方案，俾新經濟政策實施後以愼重態度行之，其較爲重大之問題，由學者實業家之代表者開審査會，最高經濟會議，交通人民委員亦得參加，新計劃施行期間如認爲有延長特得增至六年，第一案施行順利，由勞農聯邦人民委員會開聯邦十六次大會承認第二案，其內容如左。

（一）在經濟上、技術上務須與英美各國相角逐，俾工業國迅速實現，因先進資本主義國技術發展頗速，爲保持經濟獨立，及國防起見，應迅速施行工業化計劃。

（二）國內小商品經濟，因資本主義自然發生之結果，不能有長足之進展，應將是項商業置於新基礎上。

(二)五年計劃案之規模

之第嶼，科亞，達馬，三地，及沿孟加拉灣東海岸自一六七九年以來爲法蘭西領之牙那，本地治利，加利加爾，商德納加諸地，然此不過留該兩國東洋貿易之殘痕，與英吉利爭霸戰敗之一紀念而已。

（三）

印度在一方面，爲有階級與宗教之國，故可謂印度文明之興也以此，印度文明之亡也亦以此。

當初占據中央亞細亞阿克上斯河時（安塔里亞河）之亞里亞人種，自稱貴種，對於被征服之土人，則稱劣種，彼等與有偉大自然之印度大陸相接，發生吠陀神話，由此展開，入於優波尼沙士之哲學考察時代，波羅門固成時代，至此印度階級，始確立專門的與世襲的，其階級分波羅門，刹帝利，吠舍，首陀羅四類，波羅門爲僧侶，刹帝利爲武人，吠舍爲農工商，首陀羅爲從事於勞役者，所有任務，在四姓之間，儼然確立，不相侵犯，又同性相扶，異性相斥，以與劣姓者相伍爲恥，以上四姓之外，有巴利亞者，不以人類待遇，禁止與階以內之人接觸，於是印度之姓階，更爲職業的分歧，自然成爲社會制度之基準，據云其數達於二千五百。

至於印度宗教，除印度固有之印度教徒有二萬萬三千萬外，其次爲回教徒，亦以七千萬計，回教之祖先自中央亞細亞侵入印度，至十世紀以後，更揮其威猛，爲印度治者，彼有名帖木兒六世之孫巴巴爾，與回教徒連結，征服印度，奠都特里，建設莫臥兒帝國，時在一五二六年，自是而後，爲回教帝國者三百年，至一八五七年，巴慈耳霞始滅亡，印度入英吉利統治之後，其一部印度教徒，受現代思想之洗禮，智識漸開，所餘大多數度教徒，乃爲多神偶像教之信者，而回教徒與此相反，信奉亞拉唯一神，印度教徒作爲神聖崇拜之牝牛，回教徒則作犧牲，在神前屠殺，此兩教徒因歷史的信仰不同，致久相爭鬥，屹不相和，一八八五年，在孟買開第一次印度國民議會時，出席七十二代表中，回教徒不過二名，翌年在加爾各答開第二次會議，出席者四百四十名之中，回教徒不過三十三名之中，回教徒不遠三十三名，英吉利自來利用此兩教徒之軋轢，故於印度之國民運動上，爲莫大障害，然自歐洲大戰以來，兩教徒之議者間，極形接近，一九一六年，兩教徒什拉克諾決議提攜，一九二七年，在麻特拉斯開第四十二次印度國民會議，回教徒安撒理博士，被選爲議長，卽一好例，印度于印度回回兩教而外，有佛教，基督教，耆那教，塞克教，拜火教，猶太教等，其中現在成問題者，爲拜火教徒，彼等以安里雜爾爲根據，有三百二十萬徒，夙以擴悍名，加極端的亞加里團，立於排英運動之尖端，好勇強悍，一切皆取直接行動，印度政府以最近拜火教徒，要求派三成代表於國民會議，如拜火教聯盟會長加克新格氏乘象立於陣頭，舉行大示威運動，其一種擴悍氣勢，可想而知矣。

（四）

一七五七年，普拉西一戰，已決定印度之運命，史家斷言以此年爲亞細亞衰亡之端緖，一方英吉利以其後三年卽一七六零年，爲入於產業革命之時代，因是年紡績機械，改造就緖，瓦特之蒸氣機關亦完成，蘭加俟工業，獲天下獨步之地位，英吉利所產之鐵與煤，以自印度所得資本，乘產業革命膨脹，自十八世紀至十九世紀，建成黃金時代，然英吉利得如斯之利益，卽印度受如斯之損失，尤其是綿布產業原租，獨佔歌洲市場之印度紡績業，完全滅亡，英吉利出而代之，今日印度國民黨，高倡國產運動，甘地以紡線車爲標章者，此實爲遠因。

印度國民之理想的曙光，在一八三零年前後，卽已萌芽，蘭讓漢，羅伊（一七七二年——一八三三年）之立普拉讓教會，塔耶南塔，撒拉斯瓦德（一八二四年——一八八三年）之創阿理阿教，皆爲改革宗教之壯舉，或以研究印度史，古代文學，古代劇，國民音樂等，以復興文藝表現者，卽此是也，一八五七年士兵之大叛亂，係以去普拉西戰滿百年爲期而起者，此時英吉利幾乎喪失印度，幸鎭壓得法，始免於難，莫臥兒朝之最後帝王，因與此動亂有關，故奪其稱號，至翌年一八五八年，印度遂離東印度公司之手，歸英吉利王直轄，內閣設印度事務大臣，並置印度總督，駐紮印度，以五年爲任期，及一八七七年一月一日，維多利

至於日本當對總括的七處表示若干讓步，而於八寸備炮之大型巡洋艦，則絕對堅持原議者，稍具軍事常識，亦不難窺見其作用。卽八寸備炮之大巡洋艦六∴備炮之小型巡洋艦，兩種炮彈之威力被稱各各口徑之三乘之比。故五一二對二一六恰當六寸炮對六寸炮二倍三之威力。因八寸炮炮彈可至二萬五千密達，六寸炮炮彈不及二萬密達，故八寸備炮之大巡洋艦可與踰二萬密達爲上距離之六寸備炮小型巡洋艦戰而後者則不能與之戰也。據英美妥協案英國共計三十三萬九千噸，美國爲三十萬五千五百噸，從總噸數言，英國較美國爲優；然美國八寸備炮大型巡洋艦爲二十一艘，英國僅十五艘，實質上美國勢力之蹤於英可無疑義也。然美國二十一艘案之堅持，與其謂爲抗英，毋甯謂爲對日。現任美國海軍大學教務長疃烏西戈大佐，曾於一九二五年七月之海軍學會雜誌有一論文言：「美國海軍之主要目的，在支持政府之諸政策。而美國之國策，厥爲門羅主義與於中國之門戶開放。門羅主義，既實行百有餘年乃欲維持亞美利加州人爲於亞美利加州者也。美國若爲擁護門羅主義而訴諸兵力之場合，則美國之海軍不過以維持防勢的目的可達結論。然就門戶開放主義而考察之，則全異其狀況。此政策以中國之領土保全，及對諸外國之機會均等爲目的。……一九八九年蕭赫氏於中國之門戶開放主義之倡導，持有重大之理由，卽中國有四億之住民，而其市場對世界既經開放。第歐洲諸國，巧弄各種手段，獲得勢力範圍，對此廣大之國土，不但在政治的，且在冀永久獲得通商上與經濟上之管制權也。要言之，赫氏所宣言之門戶開放政策，在使美國於中國保障與諸外國以同樣之利益而行使通商。美國人口益增加，製造工業益臻發達，吾人以維持美國國民之生活爲目的，益不可不於世界廣求市場。中國爲商業的企業地，於美國持有多大之價值而且漸次增大。∴∴故此政策爲被壓迫於外國，假令至不得不訴諸兵力之場合，單以防禦我沿岸及領土爲目的而建立之海軍，得支持門戶開放主義否乎？吾人以控置艦隊於本國港灣得戰勝強敵否乎？故否人一朝有事於中國之場合，所以須諒解不可不使用實力爲義務東。如是使用實力之途逕，與要手段既失敗後，不外先之以海軍，次之使用陸軍，換言之，若支持門戶開放之國策，則與門羅主義全異其旨趣而不可不有攻勢之海軍。」綜上述而考察之，是美國之海軍已假定向東洋攻勢作戰爲目的，雖未言及日本，侮言歐洲諸國，然於中國因利害關係而爲尖銳之對立者非爲美日乎？日本軍事學論家石丸藤太，於一九二年十月之外交時報發表之論文，且有如下的話：「觀察現在中國之狀態用不詳之語句出之，或得豫想有中日戰爭之可能性。因此，自華盛頓會議以來既經消散之日美戰爭夢，不能不再有現實性之感，不見中國之排日貨乎？不能漢口九江之英國租界之被奪回乎？不見目下折衝之中東鐵道中國之傍若無人之措置乎？將來更大規模的排日排貨，奪回南滿鐵道及旅大，奪回滿蒙之特殊利益等等，云無此事，誰得斷言？事若至此，日本將如何處理之乎？對外國退寸進尺之中國，而云無兵力使之場合，誰得而斷言之乎？中日關係形成險惡時，如形影之相從而出現者，卽有美國，則日美戰爭，又誰得而笑爲過去之幻夢乎？爲斯憂慮者殆不止僕一人已」。美日固已負爲假想敵其政論家且明言爲中國問題有戰爭之可能矣！現尚未脫離不平等條約之支配其市場仍供列強間之爭奪如我國，爲民族之留存，應如何急爲自謀以保障東亞乃至世界之和平也乎？

（未完）

新勞働教育之途徑（續完）

衛中博士

三　新勞働教育師範院

明白了第二段所說的話，就可以曉得我現在要講這段的意思是什麼了。

我們剛才說的那種受過迷信教育的人，他們受過迷信的教育越久，越不容易明白新科學的教育和去辦新科學的教育。所以他們年歲愈大，新科學的教育愈與他們不能生作用；因爲這樣，關於「鄉村勞動幼稚園」所要的教員就發生很大的困難了。因爲新科學的教育從根本上辦「鄉村勞動幼稚園」所要的那種教員，不是成人的人不行；因行。我們對于這個「鄉村勞動幼稚園」的師資問題，就不容易解決。

數計，尚須增建一萬五千餘噸。以艘數計亦見增加三艘。日本固堅持十七比率：（一）由總括的十七比率觀之，須新增一萬四千餘噸。（二）由八寸炮巡洋艦對美爲十七比率令美國爲二十一艘，則須重增造三萬八千餘噸，論艘數將復有大巡洋艦四艘建立之計畫出現，而論其保有勢力顯已駕凌英國矣。（即英既定爲一五艘一四六八〇〇噸，日本將爲一六艘一四七〇〇〇噸）。第以誇多年之制海權於太平洋岸之殖民地，總計達五百四十三萬九千四百餘方里巨大之面積，與合計本國朝鮮台灣華太及南洋委任統治地尙不過二十六萬一千三百方里之日本，而大英洋戰艦之勢力反有駕臨而上之趨勢，其絕對難予容認，固可想像得知。又以海岸線與交通線言之。計英國海岸線三萬二千八百三十五哩，交通線六萬六千零四十六哩。美國海岸線一萬三千八百三十哩，交通線一萬六千五百零七哩。日本部於海岸線僅五千五百七十哩，於交通線亦僅四千八百二十二哩，不及英美遠甚，此世所週知之事實也。故倫敦泰唔士報最近於一社論中曾言：「美國之巡洋艦，現尙屬紙上物。建造完成須三四年之時間，若然，日本固執七成之主張，甯非必要乎？特於濱口內閣執緊縮政策也。即獲達其目的，而着手建造否，尙疑問！今也非戰公約，既被調印。日本因此，以巡洋艦之十二艘（暗示近六成比率）亦滿足其適度之要求，至與英美增進友誼關係，甯非實明之策乎？」

英美輿論對日本側之要求，立論雖有激進溫和之別，其反對十七比〇，固爲一致，乃日政府毫不顧及，據傳向英美交涉之具體的要求：（一）爲期實質的軍備縮小，希望英美妥協案之全般的勢力更爲低下。（二）日本爲基於國防之安全保障，最低限度之要求：(甲)大巡洋艦須對美國十七比率。（乙）潛水艦全廢絕對反對，須保持現有勢力，（三）主力艦代艦建造期限，延至一九三六年，俾與減輕國民負担之實效。由駐英日大使松平恆雄與英首相麥克唐納爾所經之預備交涉，除對第三項無異議外，而於一二項，概置難予容認之答。當由松平大使向政府報告，而日朝野人已有不少會議前途悲觀之慨。即於霞關外相官邸開濱口首相若槻全權幣原外相財部海相四巨頭會議，亘三時半爲極慎重而秘密之協議。據傳所得結果：（一）一萬噸級巡洋艦絕對對美保有七成。（二）若英美難予容認之場合，日本政府甯關於小型巡洋艦及驅逐艦斷行最大限度之縮小，將總括的七成比率爲幾分之犧牲。（三）若英美仍固執竟致無望時。日本政府關於補助艦問題於會議內可完全不涉及。僅將主力艦之代艦建造延期，乃至主力艦之型備炮艦數之縮小等成立協定。倫敦會議之召集，夫人而知以補助艦即巡洋率之協定的限制或縮小爲其主眼，乃日政府之方針若對美十七比率不獲遂其許求，則決定於本會議內完全不涉及，是否消失倫敦會議之作用，而實質致會議於破裂，固無俟吾人之贅言。

日本胡爲而致有如是之堅持乎？蓋即徵諸最近主海戰之實例，七成以下之比率制勝者殆零。此例可於中日日俄及世界大戰時之英德比率見之。

（一）於中日戰爭之兩國海軍力

國別	排水量	比率	勝敗
中國	八三萬噸	一〇〇	敗
日本	五七萬噸	七〇	勝

（二）於日俄戰爭之兩國海軍力

俄國	三五萬噸	一〇〇	敗
日本	二八萬噸	七九	勝

（三）於世界大戰英德兩國之海軍力

英國	二四五萬噸	一〇〇	勝
德國	一一五萬噸	四七	敗

美國對日本十七比率要求之拒絕與強硬之反對，前既言及之矣，其至是者。蓋據美國一海軍專門家之言：「若不使日本減低至六成，以懸軍萬里之美國海軍而圖戰勝日本海軍一，殆所難能」。實質上兩國允分具有備戰思想，吾人於上述已暴露無餘。雖然，美日各聲言基於廢戰，聯袂表示欣然參加軍縮，則異口同音不謀而合。

亞女王，即印度皇帝位，並於一[illegible]大帝國，遂完全[illegible]吉利之勢力，一八八六年，又合併緬甸，一八八七年，更加入俾路支，於是其佔有領土，比本國面積，大至十五倍之多，人口亦較本國多七倍，遂有「英國天下」之概，未幾而印度之靈魂，復由廢墟而蘇，印度國民會議，雖以一八八五年誕生，然對於英國人，已由「英國天下」移於「印度不安」之狀態矣。

（五）

自十九世紀末葉，非洲之阿比西尼亞，以蕞爾小邦，殺戮侵入本國之意大利軍以來，曾予亞細亞有色民族一大刺激，及二十世紀初，日本戰勝俄羅斯，更與以偉大之衝動，而此轉換歷史之偉大事件，未能予中國，埃及，土耳其，希臘，以精神的影響，殊爲可嘆，俄國慈爾伯科伊侯爵曾言曰，「使日俄兩國相戰者英吉利，英吉利藉此可以得東洋之安定，然英吉利對日本之勝利，究能予世界以如何影響，則並未慮及」，自是而後，英吉利之統制印度，漸生不安，印度之動亂，以一九零五年本葛爾州分割問題爲發端，印度政府，一面制定爆發物取締法，禁止秘密集會結社法，以權力彈壓，他一面則制定自治法，予印度以極有限之參政權，然而印人並不以此爲滿足，當哲人阿拉賓塔郭休（一八七四年）主倡國民大運動，於一九零七年十二月，發表印度國民主義宣言後，每國萬歲之聲浪，已充滿全印度矣，

一九一一年，英王喬治幸印度，舉即皇帝位典禮，由加爾哥達遷國都于特里，同時並取消本葛爾分割，一九一二年，總督哈丁基卿，在特里舉行入都式時，有投彈謀炸者，以上爲日俄戰後至歐戰開始前十年間印度國民運動之第一期，

一九一四年歐戰勃發，實爲印度國民蹶起機會，然而英吉利未致感受極度恐怖者，由於德國三B主義之先鋒，或向孟買，或由自地中海經印度洋截斷太平洋大英世界政策，有使印度喪失之慮，早已顧及，故英吉利極力懷柔印度，約定戰後與以自治權，一方制定印度防衛條例，從事鎮壓暴動，然而血氣方剛之青年革命黨，則未少怯，尤其是留美革命[illegible]家門，以舊金山之加達新聞社爲根據，與德通牒，密送武器於本國，欲一舉完成獨立革命之目的，不幸此運動與歐戰之德相伴，結果犧牲多而成功少，此爲印度國民運動之第二期，

（未完）

新嘉坡軍港與日本

伊藤正德著　何會源譯

新嘉坡軍港之激動日人感情，不下於美國之移民律，此港出現後，太平洋的國際關係軍事形勢，無形中產生一種大變化，伊藤正德氏原文登於本年三月號之「改造」著者爲日本人，故所發議論不免偏激，然其分析新港軍事的政治的形勢，甚爲清楚，又可從其感情與邏輯中看出日人態度之一斑，譯者附註，

一．敘言

東洋之威脅

世界著名軍港之距日本最近而威脅日本最甚者，何在、在美國之眞珠灣軍港乎，曰否，自余觀之，當爲新近出現之英國新嘉坡大軍港，世人尙以爲新嘉坡不過熱帶之商港，使遊歐旅客得在途中休息一日之地而已，殊不知此種思想已爲十年前之舊夢，古代地理讀本之記述，至於今日之新嘉坡已變爲東亞之大軍港矣，

此乃日人之新威脅也，余不喜煽動，然仍用「威脅」二字，大書而特書者，不外承認軍事形勢之實情耳，當日內瓦會議時，余曾向日本當局建議「日本之軍縮要求中，必須插入停止新嘉坡軍港建築之一條，」當局亦諒解此旨，不料該會議竟在觸及新港之前宣告決裂，然英國代表惟恐觸及此問題，乃不可掩之事實，英以外交上所謂「禁止討論理由」對付此問題，然在余觀之以必須去此威脅始能保證日本防衛安固與英日之親善，如僅利用此問題，爲交換條件，則不敢贊成，

何以威脅日本

新嘉坡軍港何以威脅日本，欲說明此點，不可不先考察（甲）軍事上之形勢，（乙）作戰圈之移動，（丙）對日攻勢根據地之價値，（丁）戰略上之用意，然後論及，（戊）

對於英日關係之影響。（己）政治外交事態之一般。（庚）與軍縮之關係等等。

新嘉坡軍港，其規模為東亞第一，其建設速在世界上亦無可與比擬者，其和僅為亞第一，且為世界上有數之大根據地，其水面即所謂新嘉坡海峽之海面長十四海里，水深十一尋，無潮流，亦不受風波之擾，加之，水峽兩端狹隘，易於閉鎖防禦，誠英國艦隊之安眠樂土也。

然此等特色僅為港灣之天然價值，尚何能形成為軍港，設任其現狀，對於日本當毫無威脅可言，換言之，一九二三年以前之狀態，或更正確言之一九二九年以前之狀態，但時至今日，形勢大變，其所以能為東洋平和之爆發物而驚動日本之甜夢者，蓋因英人在此港內新建一軍港，使之為大艦隊作戰之根據，使英國海軍有襲擊東京遠之可能故也。

二、戰略上之考察

〔距日近於旅順〕

新港之距日本，尤近於旅順，此乃以日俄戰爭為基礎之實在事實，如就海圖上之距離考之，此港誠較遠於旅順，小學校之學生皆能知之，然大學校之學生之回答，則不能如此簡單，因尚須考慮軍艦攻勢半徑之展布也。

日俄戰爭時，旅順艦隊之戰艦照二千海里之續航力，故不能單獨炮擊東京灣再歸還旅順，但今日英國主力艦如「納爾遜」「羅多」皆有八千海里下之續航力，故可不在中途受何等補給而能往復於新港東京間，且有二千海里以上之餘裕焉，（註）旅順距東京一・二〇〇海里，新港距東京二・七〇〇海里）不獨此也，現時成為倫敦會議中心問題之大型洋艦，（一萬噸八寸炮）其續航力更大，就中如英國之「肯脫」級大巡洋艦，竟有單獨航行一四・〇〇〇海里之特殊動力，故能往復新港東京之間易如反掌，加之，今日之潛水艇自新港出發，單身潛航以扼對島海峽，亦非難事，更就共為空中襲擊之根據地觀之，新港給與日本之威脅尤為痛烈，英國航空母艦皆有三・五〇〇海里以上之續航效，故皆能襲擊日本，此外，英國對於帝國航空會社東皆與之額之補助金，同時，空軍之大型飛行艇隊從事以新港為中心的，已空征之訓練，亦無當日，新嘉坡之空軍根據地，僅就陸地而論，即佔亞八十萬坪，可謂巨矣。

〔尤甚於珠灣港〕

以上不過就新嘉坡軍港本身而論，而此軍港已充分具有攻擊日本之能力，若更進一步就其移動力而論，則其威脅當更為深切，何謂移動力，即指新嘉坡軍港可使香港大軍港化而言以前香港之軍港價值甚為薄弱，香港僅為一孤立無援之舊式設施，但今日其價值已起變化，而為優良之前線根據地矣，因在其背後（三日航程之背後）已出現一完全的大戰根據地之新嘉坡軍港故也，（兩者相距一千五百海里）。

自今日軍港運用之大局觀之，雖謂「新嘉坡軍港已前進至香港」，亦不為過，日俄戰爭時日本海軍以佐世保為作戰根據地，以長山列島為前線根據地，故形甚優，而今日新港與香港之地理的優勢，較日俄戰爭時之日本尤有過之，果然，則新嘉坡與東京之距離，非二千七百海里也，不過一千三百海里耳，如用驅逐艦則費時一晝夜半即可殺到日本帝都之玄關，至於香港距台灣則僅二百六十海里，然則非「軍事上之威脅」而何

設更就眞珠灣軍港與新嘉坡軍港兩者對日威脅之大小比較觀之，假定拋開規模或兵力等不論，則由左列之距離即不難一目瞭然其勢力之優劣，

英國——新嘉坡軍港……（一・五〇〇海里）……香港軍港……（一・三〇〇海里）……東京灣
　　　——二・七〇〇海里——

美國——眞珠灣軍港……（三・三〇〇海里）……關島軍港……（一・三〇〇海里）……東京灣
　　　——三・四〇〇海里——

此種不能偽造不能誇張之海圖距離，已明顯表示新嘉坡軍港較之眞珠灣軍港之距東京灣，約近七百海里，可知英國軍港之對日威脅率，與美國之威脅率比較，約大百分之二十，況就各港與前線根據地之距離而論，美為三千三百海里，而英則不過一千五百海里，更就軍港與本國之連絡而論，則英國新嘉坡軍港之在東亞作戰能力，更遠勝美之眞珠這軍港，自不待言，（註）新嘉坡與英本國之間，有哥倫波、亞丁、蘇伊士、馬爾他、直布羅陀等補給地點，故其據此關係甚為安全，而南洋與美本國間，則易受海上之襲擊）

〔假設無此軍港〕

試再以「假設無此大軍港」為題而討論之，則余以為第一，英日之友誼，將更彌增，第二，四國協約亦將活而有力，關此二點，留待後論，此處先觀察戰路上之形勢。

設無此軍港，則英　不能對日採取攻勢，英日間形勢上之交戰狀態「地圖上之對戰」消滅，兵事上之交戰狀態，亦自結束，吾人皆知無新港，則香港，之軍事價值，異常稀弱　香港絕無（一）修理（二）補給（三）停泊主力艦隊之設備，所謂絕對無有者，乃指英國不能在東洋海面活用其大艦隊而言。

凡在假定交戰海面之近方無根據地，即無修理，補給，休養之設施之海軍，不得不迴避交戰，因傷一艦即消失一艦之能力故也，其危險與人之受傷者相同，流血，後，繼續奔走，而令其傷不大，然因出血太多亦必喪命，一週可治愈之輕傷，置之不理，終等於致命之重傷，軍艦亦然，根據地為艦隊之家鄉，作戰於無根據地之海軍，常蒙不利，故根據地乃海軍生活之基本，乃艦隊之唯一慰藉地與病院，此言在大艦隊作戰時殆不得不無條件的承認。（完）

軍縮會議與英美日（續）

郁文

（一）大巡洋艦主義與十七比率戰

由倫敦會議之招請狀，可知第三次軍縮之召集，以一九二八年於巴黎簽訂之戰爭廢棄條約為其出發點。 意義既極重大，成功當可信無疑。 惟既言基於於凱洛格廢戰公約精神，以英美日原有之軍備，自可措國防於磐石之安，乃於補助艦在計畫中者仍繼續建造，在建造中者仍積極完成。 據英美日既建立之造艦計畫。 易詞言之，即所謂現有勢力，計英國：八寸備炮巡洋艦包含荷金斯級共計二十二艘，二十一萬六千餘噸，內既成一五艘，在建造中者四艘，在計畫中者尚有三艘，六寸備炮之小型巡洋艦，計四十二艘，十九萬七千餘噸，內既成四十艘，尚在計畫中者二艘，總計四十六艘，四十一萬三千六百餘噸。 美國：八寸備砲一萬噸級巡洋艦二十三艘，內既成一艘，在建造中者七艘，而紙上計畫中尚有十五艘之多數，六寸備炮之小型巡洋艦十艘，七萬零五百噸，均見完成。 總計三十三艘，三十萬餘噸。 日本：八寸備炮巡洋艦十二艘十萬八千餘噸。 內既成八艘，在建造中者四艘。 六寸備炮巡洋艦二十一艘，九萬八千餘噸，本年內可見完成。 總計三十三艘，二十萬零六千八百餘噸。 由英美兩國當局歷三月餘長時間之直接交涉，關於八寸備炮大巡洋艦之優勢，英國向美國讓步；六寸備炮之小型巡洋艦，美國向英國讓步；由此而英美大體均等美日一六比率之臨時協定已臻成立。 計英國總噸數三十三萬九千噸，統計五十艘，內八寸備砲一萬噸級計十三艘，八千四百噸級二艘，六寸備炮小型巡洋艦三十五艘，計十九萬二千二百噸。 美國總噸數三十一萬五千五百噸，統計三十六艘。 內八寸備炮一萬噸級二十一艘，六寸備炮之小型巡洋艦十五艘，十萬五千五百噸。 驅逐艦英美各十五萬噸。 現兩國問未解決之點。 即英國以大型巡洋艦保有二十一艘嫌為過大，希望減下為十八艘，美國似仍尚堅持。 惟據最近日本外務省方面消息：美國國務卿史丁遜氏已有非正式之言明，「美國大型巡洋艦之二十一艘說係海軍側之堅持，國務院方面究無若何成見」。 據此，是美國願有容認英國側要求之意向，減下為十八艘當無若何問題。 然日本固希望美國大巡洋艦之減下以便易遂其十七比率要求。 或係出日本側一種宣傳亦未可知。

據英美臨時協定，及其既建立之造艦計畫即所謂現有勢力，對照而觀之：於美國則已容認縮小一四艘共計七萬四千六百餘噸。 美國以總噸